דבר

דבר יום שני כ"ז באדר א' תשנ"ה 27.2.95 גליון 21492

16 עמודים, המחיר 2.90 ש"ח (כולל מע"מ) באילת 2.40 ש"ח

אד האריס, הלעו וחסר כריזמה, מתמסמס מול דמותה של סלי גריפית – בסרט "שיעור בחיזור". (עמ' 12)

מסתמן יתרון לחיות הבית החתוליות על פני אויבי נפשן, הכלבים. ספר לילד. (עמ' 13)

בארשבע מצטיירת כעיר שרוב תושביה חיים בה מתוך תחושת החמצה ופשרה. מחקר חדש. (עמ' 11)

חדשות חוץ	6
כלכלה	8–7
עכשיו	13–11
ספורט	15
כל דבר	16

ישראל: השמועות על רון ארד אינן עדות להיותו חי

אורח גרמני ששוחרר מהכלא האיראני טוען כי שמע בחודש שעבר על טייס ישראלי המוחזק באגף הבידוד; "בכלא יושבים גם אסירים יהודים – אחד מהם עומד להיות מוצא להורג"; רבין: לישראל מידע מוצק שאיראן מחזיקה בארד כבר 6 שנים

מאת און לוי, סופי בסוק והסוכנויות

"טייס ישראלי בכלא באיראן. אינני יודע אם הוא עדיין חי, אבל אני יודע שטייס כזה הוחזק באגף הבידוד של כלא אווין בטהרן". כך טוען קובאילי ממילי, אורח גרמני ממוצא תורכי, ששוחרר לפני שלושה שבועות מהכלא האיראני ושב לגרמניה.

גורמים בישראל ייפגשו עם קובאילי כבר בימים הקרובים, על מנת לבחון את גרסתו.

תמי ארד, אשתו של הנווט השבוי רון ארד, סירבה אמש להגיב על המידע החדש. היא אמרה, כי תגיב רק כאשר יוחזר בעלה לישראל.

האסיר המשוחרר טוען: "ישבתי חודשים בבתי כלא שונים באיראן, ולא ידעתי מתי אשתחרר. באמצע ינואר השנה, בשעת הטיול בחצר הכלא, שאלתי אסיר איראני מתי לדעתו אשתחרר. האסיר אמר שכולם משתחררים במועד זה או אחר, אבל יש כאן אחד שמצבו שונה. האיראני אמר שזה טייס ישראלי שהופל מעל לבנון. אך גם הוא לא ראה את רון ארד, ולא ידע אם הוא חי.

"הוא סיפר לי, שהטייס הישראלי יושב באגף הבידוד 209 של כלא אווין, השייך למשטרת הביטחון".

העדות החדשה שמתפרסמת היום בעיתון "פרנקפורטר אלגמיינה צייטונג", באה מפיו של ממילי, בן 22, שהיה עצור באיראן בחשד לריגול במשך יותר מתשעה חודשים, ושוחרר לפני 25 יום.

ממילי חזר לגרמניה והתראיין לעיתון. "שמו של רון ארד" מספר קובאילי, "לא הוזכר בשיחות אלה. אבל בכלא מספרים האסירים על הטייס היהודי־ישראלי, שבכלא באגף הבידוד".

עוד סיפר קובאילי לכתב העיתון, כי שוחח לעיתים תכופות עם אסיר אמריקאי בשם מילטון מאייר, על האפשרות שמדובר ברון ארד.

עוד מספר קובאילי, כי בכלא אווין יושבים גם אסירים יהודיים. חלקם על עבירות כלכליות, ואחרים החשודים בריגול. אחד היהודים עומד להיות מוצא להורג בימים אלה.

גורמי ביטחון בכירים בישראל אמרו אמש בתגובה לעדותו של קובאילי, כי בכירים ישראלים טרם נפגשו עם קובאילי על מנת לבחון את המידע המצוי ברשותו, אולם הם הדגישו שעדותו היא עדות שמיעה מסוג שאי אפשר לאמתה או להפריכה, מאחר שאין היא מהווה עדות להיותו חי, ואין בה סימן חיים.

עדות נוספת

בעדות אחרת שהתפרסמה אתמול סיפר הלמוט שינקוס, אסיר גרמני אחר ששוחרר מהכלא האיראני, כי כשהיה בכלא ב־1991, נודע גם לו על הימצאו של טייס ישראלי בכלא אווין שבטהרן.

שינקוס, מהנדס שנכלא בכלא אווין עקב ריגול עבור הסי־איי־אי, השתחרר לפני כשמונה חודשים.

בראיון שהעניק בטלוויזיה הישראלית סיפר שינקוס:

"זה היה ב־1991. ישבתי שם אז יחד עם שני אמריקאים, שאחד מהם היה טייס. הוא היה מנוי על כתב עת לתעופה. יום אחד שאל אחד הסוהרים אם יש לנו כתבי עת שכבר סיימנו לקרוא, כי יושב שם טייס נוסף, שהיה רוצה לקרוא אותם.

"הדבר עורר את חשדו של הטייס האמריקאי, והוא אמר שכנראה עצור כאן טייס נוסף. התחלנו להתעניין, שאלנו פה ושם, שאלנו מי זה יכול להיות, אבל לא הצלחנו בכך. זו היתה הידיעה היחידה שהיתה לנו למעשה ולא שיקרנו אז, שזה עשוי להיות רון ארד".

גורמים בכירים ישראלים אמרו אמש, כי שינקוס נחקר עם שחרורו על ידי ישראל, אולם עדותו לא תרמה, מאחר שהייתה עדות שמיעה בלבד.

"שלטונות איראן מחזיקים בנווט השבוי רון ארד זה יותר משש שנים". כך אמר אתמול ראש הממשלה ושר הביטחון, יצחק רבין, בתגובה לפרסומים.

"שלטונות איראן מחזיקים מזה למעלה משש שנים ברון ארד, הם אחראים באופן ישיר ומלא לגורלו, לבריאותו ולהחזרתו לישראל חי, בריא ושלם. קביעה זו מתבססת על מידע אמין ומוצק", נאמר בהודעת היועץ לתקשורת של רבין, עודד בן עמי, ודובר צה"ל.

ראש הממשלה ושר הביטחון רבין אמר, כי הוא מעריך שרון ארד חי.

גורמי צבא בכירים אמרו אמש, כי הם משוכנעים מזה תקופה ארוכה שרון ארד מוחזק בידי איראן.

עוד נאמר בהודעה: "איראן נמנעת בשיטתיות מלמסור מידע על גורלו של ארד, תוך שהיא מכחישה, בניגוד לאמת, שידוע לה דבר אודות רון ארד.

"לגבי עדויות השמיעה בנוגע להימצאות רון ארד בכלא איראני, בהיעדר בהם סימן חיים מוצק וברור, לא ניתן לאמתן או להפריכן. ישראל קוראת לאיראן למלא אחר מחוייבותיה הבסיסיות כמדינה חברה באו"ם, ולאפשר קשר בין רון ארד למשפחתו, ולהביא לשחרורו המיידי והחזרתו לישראל חי, בריא ושלם".

רבין התייחס לטענות כאילו ישראל לא עושה די לשחרור רון: "לא הגרמנים ולא האמריקאים, לא הצרפתים ולא גורמים אחרים, הצליחו להביא לאיזה שהוא מידע ברור באשר לגורלו של רון ארד".

עוד אמר ראש הממשלה: "לפני כשנה הקמתי ועדה לבחון את דרך הטיפול בנושא, משום שחשבתי שמדי פעם טוב שמישהו שלא עוסק יום יום בנושא, יבדוק את הטיפול, וימליץ על דרכי טיפול נוספות.

"בדקנו האם הדרך שבה הלכנו מבחינה ארגונית נכונה או לא. לא עשינו זאת מתוך תחושה שלא עשינו מספיק, אלא מתוך תחושה שאין לנו תוצאות שהייתי רוצה להגיע אליהן. בהתאם להמלצות הוועדה אנחנו פועלים היום".

ראש הממשלה אמר עוד, כי ברגע שיהיו בידי ישראל עדויות או מודיעין חדש, תנהג לפיו.

נושא רון ארד לא עלה בישיבת הממשלה אתמול.

מקורבי ראש הממשלה הכחישו שפגישתו הקרובה של רבין עם יועץ הקנצלר קוהל בנושא ביטחון ושיתוף פעולה בינלאומי, תעסוק בנושא רון ארד.

יועץ הקנצלר קוהל, יואכים ביטרליך, הגיע אתמול לישראל לביקור בן מספר ימים. צפויות לו שתי פגישות הבוקר. הראשונה שבהן עם ראש הממשלה יצחק רבין, והשנייה עם שר החוץ שמעון פרס.

שר האוצר אברהם שוחט בתום ישיבת הממשלה, אתמול (צילום: יצחק הררי)

אושרו התערבות האוצר ובנק ישראל בשוק האג"ח והגדלת תקרת המק"מ

בנק ישראל לא יוריד החודש את הריבית; יקיים מכרז לרכישת אג"ח ארוכות טווח; היום דיון בסיעת העבודה במשבר קופות הגמל

מאת אמנון אמר

בתום דיון ממושך אישרה אתמול הממשלה את הסיכום שהושג בין האוצר לבין בנק ישראל בדבר התערבות אפשרית בשוק איגרות החוב, כדי למתן ירידות חריגות במחיריהן. במטרה למנוע את הצפת השוק בכסף, כתוצאה מרכישת האגרות הצמודות, אישרה הממשלה להגדיל את תקרת המלווה קצר המועד (מק"מ) שרשאי הבנק המרכזי להנפיק מ־10 מיליארד ש"ח ל־15.5 מיליארד ש"ח. בדרך זו יוכל בנק ישראל לספוג חזרה מהציבור את הכסף שיזרום לרכישת האג"ח.

אתמול הודיע בנק ישראל כי בכוונתו לקיים מחר מכרז לרכישת אג"ח ארוכות טווח מהציבור. המכרז יהיה בהיקף של 250 מיליון ש"ח. במסגרתו ירכוש הבנק המרכזי אג"ח במחיר נמוך, או שווה למחיר השוק. כן הודיע הבנק כי אינו מתחייב לרכוש את כל הכמות שעליה הכריז.

בנוסף רשמה לפניה הממשלה את הודעת נגיד בנק ישראל, פרופ' יעקב פרנקל, כי "מדיניותו המוניטרית של הבנק תכוון לירידת שערי הריבית בהתאם להתקדמות בהשגת יעד האינפלציה". בתום ישיבת הממשלה הסביר הנגיד, כי הדיון הקרוב בנושא הריבית ייערך במועד המתוכנן, לקראת סוף החודש הבא. לפיכך אין לצפות להורדה נוספת בריבית כבר החודש. לדבריו, לא נדרשת הורדה קרובה בריבית ואין בכוונתו לנהל בתחום זה מדיניות זיגזג. עוד אמר פרופ' פרנקל, כי הצעה לפיחות חד פעמי בשער השקל לא עלתה אתמול לדיון בממשלה, וכי הצעה כזו איננה עומדת כרגע על הפרק. לדבריו, אין מקום לזעזע את היציבות במשק על ידי מהלכים בשער המטבע.

בישיבה עצמה אמר שר האוצר, אברהם שוחט, כי יש למצוא את האיזון בין כל יעדי הממשלה, שהם צמיחה, תעסוקה, יצוא, השקעות ואינפלציה. בדבריו, שילח שוחט חיצי ביקורת לעבר בנק ישראל ואמר, כי יש לבחון את השגת היעדים כולם, ולא להתרכז ביעד אחד (יעד האינפלציה, שרק אליו מתייחס בנק ישראל בכל פעולותיו). שוחט גם התרעם על כך שהסמכות המוניטרית נתונה בלעדית בידי נגיד בנק ישראל, בעוד שהתוצאות למדיניות זאת נמצאות באחריות שר האוצר ובאחריות הממשלה.

מנכ"ל האוצר, דוד ברודט, סקר בפני חברי הממשלה את המצב בקופות הגמל ואמר כי תשואת הקופות לטווח הארוך היא ראויה, וכי מדובר בהשקעה בטוחה.

שר הקליטה, יאיר צבן בירך על ההסכמה בין בנק ישראל והאוצר ואמר, כי אסור שהצעדים לבלימת האינפלציה ירחיקו לכת עד כדי שינוי מגמת הצמיחה במשק. שר החינוך, פרופ' אמנון רובינשטיין, קרא להוריד את הריבית באופן הדרגתי, יחד עם נקיטת פעולות להורדת מחירי הדיור. שר התעשייה והמסחר, מיכה חריש, שתבע בשבוע שעבר לקיים דיון כלכלי בממשלה, אמר כי הוא לא רואה בדיון של אתמול תחליף לדיון שהציע. לדבריו, המשבר בשוק ההון הוא רק חלק מסדרת משברים כלכליים העוברים באחרונה על המשק. חריש התריע על המשבר ביצוא לגוש הדולר. לדבריו, הודה גם נגיד בנק ישראל כי אכן קיימת בעייה ביצוא לארצות אלה.

היום תקיים סיעת העבודה בכנסת דיון במשבר קופות הגמל. את הדיון יזם יו"ר הסיעה, ח"כ רענן כהן, בעקבות פניות שהפנו אליו כמספר חברי כנסת. בדיון ישתתפו גם ראש הממשלה ושר האוצר. בתגובה להתקפות האופוזיציה, אמר אתמול ח"כ כהן, כי הטפות המוסר מצד מי שגרם בשנת 1983 לאינפלציה של 400 אחוז הן עזות מצח וחוצפה. הוא קרא לליכוד ליטול קורה מבין עיניו.

פירושו של דבר/לוי מורב

הבעיה האמיתית היא הריבית

הליכוד הקים לשכת קשר טלפונית במצודת זאב והמליץ למתקשרים, אם להאמין לח"כ דן תיכון, להמשיך ולהחזיק בכספם בקופות הגמל, למרות ההפסדים הנצברים בהן. נשאלת השאלה האם יבטל הליכוד, כשישוב לשלטון, את ההפסדים של החוסכים, כפי שביטל את מס הבורסה? תמוהני.

במקביל, קיימה אתמול הממשלה דיון ממושך וממצה. כך לפחות מתארים זאת הדוברים־מטעם, בנושא המוגדר בתקשורת בשם: "המשבר בשוק ההון".

בעקבות הדיון המכובד, כאמור, הוחלט ששר האוצר ונגיד בנק ישראל יחברו במשותף פמפלט לציבור. את הדרך הנולד המיתו בהבל פה, ראש הממשלה יצחק רבין, שטען שאם הוא לא מבין מה כתוב בנייר, יש להניח שגם האזרחים המשקיעים לא יבינו את ביזון המשורר, ושרת המדע והתקשורת, שולמית אלוני, שהעירה בסרקזם מסוים, שאילו היתה לה קופת גמל, היא היתה, בעקבות ההודעה המשותפת, ממהרת למכור אותה.

הנגיד החוזר, אחר כבוד, למכנסיו, וליתר ביטחון צירפו אליהם את השר לאיכות הסביבה הנכנסת, יוסי שריד. אם לשפוט את התוצאה הסופית על המאמץ שהושקע, אין מנוס מציטוט כותרת מחזהו המפורסם של ויליאם שייקספיר: "רוב מהומה על לא כלום".

הבעיה הריאלית בשוק ההון, להבדיל מהמילולית, היא כפולה — הריבית הגבוהה מצד אחד והרפורמה הנהדרת המופלאה, שאיפשרה לכספי קופות הגמל לשחק ולהישחק באש הבורסה, מצד שני.

את הנעשה אין להשיב, אבל את הריבית אפשר, וחייבים להוריד. הבעיה היא, שפרופ' יעקב פרנקל, נגיד בנק ישראל, מסרב בכל תוקף לעשות כן. ראש הממשלה, בעיסוקו כפרשן חד־עין ועב ביטוי, היטיב לבטא את המצב כשאמר בשבוע שעבר לחברי הממשלה, בסיור שנערך בדרום לבנון: "פרנקל הוא הבן־אדם היחיד שמשוחרר מכל אחריות ציבורית, הוא לא מחויב לאף אחד".

אילו היה רבין קצת מקיאוולי, הוא היה לוקח איתו את פרנקל לסיור בדרום לבנון במקום לדיון חסר־תכלית בקרית הממשלה בירושלים.

בעמ' 15

מכבי ת"א הודחה מגביע המדינה

ספינות טילים ו"דבורה" מפטרלות במרחב הימי

גורמי ביטחון: הסגר על חופי לבנון נועד למנוע טרור מהים נגד ישראל

מאת און לוי

חיל הים הישראלי המשיך גם אתמול במצור הימי על נמלי לבנון. הסגר נמשך קרוב לשבוע ימים, ונועד, לדברי גורמי צבא בכירים, למנוע טרור מהים נגד ישראל ולהפעיל לחץ על הממשל הלבנוני במטרה שיפעל להקלת הלחץ על תושבי איזור הביטחון בדרום לבנון. ספינות חיל הים מונעות תנועה ימית בכל המרחב המשתרע מראש הנקרה ועד דרומית לביירות.

במצור הימים משתתפות ספינות רבות של חיל הים, בכללן ספינות טילים וספינות משמר מהירות מסוג "דבורה". לדברי גורם צבאי בכיר מנהל חיל הים מבצע רחב היקף לסגירתו ההרמטית של החוף הלבנוני. במסגרת המצור מונעות ספינות חיל הים יציאת דייגים מקומיים לדיג מחוץ לנמלים, ומונעות כניסתן של ספינות ואוניות לנמלים. חיל הים מפקח גם על מפרצים שבהם מתנהלת תנועה ימית לא חוקית בין לבנון ומדינות חוץ, בעיקר להברחת סחורות.

ההחלטה להטיל סגר ימי על חופי לבנון התקבלה עוד במחצית השבוע שעבר. בתחילה הסגר הוטל רק על נמל צור מאוחר יותר הורחב הסגר גם לנמל צידון הצפוני יותר. בסוף השבוע הוחלט על הרחבתו מדרום לביירות, באיזור העיירה ראמה.

חרירי מאשים

ביירות (עייר).- ראש ממשלת לבנון רפיק אלחרירי האשים את ישראל בהחמרת הלחץ הפוליטי, הצבאי והכלכלי על לבנון, בניסיון לנתק בינה לבין סוריה. ואמר כי הניסיון הזה לא יצליח.

חרירי, שהגיב גם על הידוק המצור הימי הישראלי על חוף דרום לבנון, האשים את ישראל ב"טרוריזם". לדבריו מטרתה היחידה של ישראל היא להגדיל את הלחץ על ממשלת לבנון כדי שתפסיק את תיאום פעולותיה עם סוריה.

חרירי אמר כי לבנון לא תזוז אפילו סנטימטר אחד מן הברית שלה עם סוריה. הוא כינה את הלחץ הישראלי: "טרור פוליטי, צבאי וכלכלי".

צידון (א.ב.). – דייגים יצאו אתמול בבוקר לים מנמל צידון. ספינות המלחמה של צה"ל נעלמו מהאופק, בסימן אפשרי לכך שישראל מקלה את האיסור על דיג לתוספה הדיונים של לבנון.

עם זאת, בתוך הסגר בתוקף לאורך רצועת חוף של כ־50 ק"מ, מעיירת הגבול נקורה ועד לנמל הנפט הזהרני, הנמצא 10 ק"מ דרומית לצידון.

ישראל הטילה איסור על דיג מנמל צור ב־8 בפברואר. ביום חמישי ירו ספינות חיל הים כדי להרתיע דייגים, והרחיבו את הסגר צפונית לזהרני וצידון, הבירה המחוזית של דרום לבנון.

רדיו צד"ל דמו אתמול כי ייתכן שתחום הדיג יורחב עוד צפונה. "איננו יכולים לומר היכן יסתיים הסגר, שהחל בנמל צור", אמר הפרשן הצבאי של קול הדרום, תחנת הרדיו של צד"ל.

לבנון קראה לסיוע של ארה"ב והקהילה הבינלאומית במאמץ להסיר את הסגר הישראלי, המקפח לדבריה את פרנסתן של 1,300 משפחות באיזור. ארה"ב פנתה לכל הצדדים בבקשה להפגין איפוק.

בלבנון טוענים כי ישראל מבקשת להפעיל לחץ על ביירות לנתק עצמה מסוריה במשא־ומתן לשלום. שר ההגנה מוחסן דאלול אמר כי לבנון לא תיכנע ללחץ, והוסיף כי צבא לבנון, כשאר כוחות הביטחון, הועמד בכוננות מלאה "כדי להתמודד עם כל האפשרויות ולעמוד נגד כל תוקפנות".

ישראל לא הגיבה עדיין, אם שינתה את מדיניות הסגר. מקור בממשלה אמר כי מטרת ההגבלות לדחוק על ביירות להביא לסיום התקפות של חזבאללה ברצועת הביטחון.

אתמול לא ניתן היה לראות את ספינות חיל הים ששייטו מספר קילומטרים מחוף צידון. במהלך הלילה שעבר, יצאו כמחצית מ־350 הדייגים בצידון לדוג. שוק הדגים של צידון, ההומה אדם בדרך־כלל, היה פתוח אתמול למסחר.

הדייגים לא דיווחו על תקריות מיוחדות במהלך עבודתם, שנעשתה צפונית לצידון. הם אמרו כי נמנעו מלשוט דרומה.

ספינות חיל הים ירו אתמול יריות אזהרה כדי למנוע מדייגים בסראפנד ועדלון, נמלי דיג קטנים בין הז־י לצור, מלצאת לים.

הליגה הערבית מגנה

הליגה הערבית גינתה את פעולותיה של ישראל בדרום לבנון, הגדירה אותן כ"תוקפנות פראית". בהמשך דרש דובר הליגה את התערבות הקהילה הבינלאומית כדי לכפות על ישראל נסיגה מהטריטוריה הלבנונית.

בהודעה שהועברה לסוכנות הידיעות הצרפתית אומר מזכ"ל הליגה הערבית כי הוא "עוקב בדאגה רבה אחר המידע בנושא התוקפנות הפראית של ישראל נגד הטריטוריה הלבנונית, והאוכלוסיה החפה מפשע".

"תקיפות אלה מהוות הפרה של החלטות בינלאומיות ובעיקר של החלטה 425 של מועצת הבטחון של האו"ם, שקראה לישראל להסיג את חייליה מדרום לבנון", נאמר בהודעה.

לדעת הליגה, "המשך התוקפנות מהווה איום חמור על תהליך השלום באיזור".

"הקהילה הבינלאומית, המיוצגת באמצעות מועצת הבטחון ושתי מנהיגות תהליך השלום, ארה"ב ורוסיה, חייבת למלא את חובתה ולכפות על ישראל לסגת משטח לבנון, כדי לשמור על הבטחון, על היציבות ועל השלום באיזור", מסכמת ההודעה.

איראן: נחתום על חידוש אמנת הגרעין

טהרן (רויטרס, אי.פי.) – איראן מוכנה לחתום על חידוש האמנה לאי־הפצת נשק גרעיני, אמר אתמול סגן שר החוץ האיראני, מחמוד ואעזי.

במסיבת עיתונאים משותפת עם עמיתו הרוסי גרגורי מאמדוב אמר ואעזי, כי טהרן איננה מציבה תנאים לחידוש חתימתה על האמנה, אולם מצפה כי יוכנסו בה כמה שינויים ותיקונים.

בין השאר מעוניינת איראן להכניס לאמנה סעיף שלפיו מדינות מתפתחות החתומות עליה יהיו זכאיות לקבל טכנולוגיות גרעיניות אזרחיות מתקדמות מהמדינות המפותחות, וסעיף שלפיו המעצמות הגרעיניות "יתחייבו לפעול כדי להגיע לפירוק נשק כולל".

ראש המחלקה למדיניות בינלאומית בכיר במשרד החוץ האיראני, מוחמד רזה אמיר חיזי, הדגיש, כי טהרן תציג את עמדתה במהלך הדיונים על חידוש האמנה בחודש אפריל בניו־יורק.

עם זאת ציין חיזי, כי "איראן לא תעמיד תנאים ותחתום על חידוש האמנה כאשר יגיע הזמן לעשות זאת".

מאמדוב הודיע באותה מסיבת עיתונאים, כי הוא מרוצה מאד משיחותיו אתמול ושלשום בטהרן, שהתמקדו בעיקר בחידוש האמנה ובשיתוף הפעולה הגרעיני בין איראן לרוסיה.

"רוסיה היא מדינה חופשית ולא תיכנע בפני הלחצים האמריקאיים. היא תמשיך את שיתוף הפעולה הגרעיני עם טהראן", אמר סגן השר שהדגיש, כי שיתוף הפעולה, הנמצא תחת פיקוח הסוכנות הבינלאומית לאנרגיה גרעינית "אינו מאיים בכל צורה שהיא על השלום והביטחון הבינלאומיים".

ארה"ב הגבירה בשבועות האחרונים את לחציה על רוסיה כדי שתבטל את תוכניתה להקים תחנת כוח גרעינית בבושהאר שלחוף המפרץ הפרסי, בטענה שפרויקט זה יוכל לסייע לאיראן להצטייד בנשק להשמדה המונית.

ש"ס דורשת לבטל התלונה על פרופ' רקובר – מאיימת בצעדים נגד הממשלה

(עו) – סיעת ש"ס דורשת מנציב שירות המדינה לבטל את התלונה, שהגיש נגד המשנה ליועץ המשפטי לממשלה, הפרופ' נחום רקובר, ומאיימת, כי אם לא תבוטל התלונה היא תנקוט צעדים חמורים נגד משרד המשפטים והממשלה.

הדרישה זו באה בתגובה להודעת נציב שירות המדינה, פרופ' יצחק גל־נור, כי הורה אתמול לממונה על המשמעת והתביעה בנציבות שירות המדינה, לפתוח בחקירה נגד פרופ' רקובר, בעקבות התבטאותו בוועדת העבודה והרווחה בכנסת לגבי עובדים הומוסקסואלים.

כזכור, הוזמן פרופ' רקובר לדבר בפני ועדת העבודה והרווחה, ובדבריו השווה בין זוגות הומוסקסואליים למשכב בהמה.

גל־נור טען כי בדברים שאמר רקובר בוועדה בסוף השבוע שעבר, יש לכאורה התבטאות שאינה הולמת עובד מדינה, ופוגעת בכבוד ציבור ובתדמית של עובדי המשרד בפני ועדות הכנסת.

בהודעת נציבות שירות המדינה נאמר עוד: "עובד מדינה חייב לייצג את עמדת המשרד בנאמנות ובאופן ראוי ובלתי פוגע, ולא להציג בשום פנים ואופן את עמדותיו האישיות ודעותיו הפרטיות".

בתגובה לידיעה על פתיחת החקירה נגד רקובר אמר אתמול ח"כ שלמה בניזרי, כי המשנה ליועץ המשפטי לממשלה הוזמן להופעה, והביע בה את דעתו המקצועית. הוא הסביר כי רקובר חיווה את דעתו במסגרת למשפט עברי".

בניזרי הוסיף כי הוא רואה בחומרה רבה את תגובתו של משרד המשפטים ושל נציב שירות המדינה, אשר אינם מאפשרים לעובד מדינה בכיר לומר את דעתו המקצועית, כאשר זו איננה עולה בקנה אחד עם דעתם של הממונים עליו.

לדברי בניזרי, אם לא תבוטל התלונה, תשקול ש"ס צעדים חמורים נגד משרד המשפטים ונגד הממשלה.

גורמי ביטחון: רבים מתו בעינויים בכלא אווין באיראן

מאת און לוי

כלא אווין, שצויין כמקום כלאו של רון ארד, הוא אחד מבתי הסוהר המרכזיים הידועים לשימצה באיראן. המקום הוזכר בעדויותיהם של קובאילי ממילי, האורח הגרמני ממוצא תורכי, ושל האורח הגרמני שינקוס, ששוחררו ממעצרם בגרמניה. לפי דבריהם מוחזק רון ארד בכלא זה.

לדברי גורמי ביטחון בכירים הכלא נמצא בצפון עיר הבירה טהרן, והוא מבנה עתיק יומין. הגורמים ציינו כי בבית הכלא אווין הוחזקו מתנגדי המשטר עוד בתקופתו של השה הפרסי וכיום מוחזקים בו מתנגדי המהפכה האסלאמית באיראן וכן גורמים זרים שנכלאו באיראן.

לדבריהם הכלא גדול מאד, ובו מאות רבות של תאי מאסר, אגף בידוד עם תאים קטנים, לכל אסיר בנפרד. הכלא ידוע לשימצה באיראן, רבים מתו בו בעינויים, או בשל התנאים הקשים שבהם מוחזקים האסירים הכלואים בו.

הגורמים ציינו כי באיראן עוד עשרות בתי כלא ברמה ביטחונית גבוהה כזו של כלא אווין.

בטקס חגיגי בלשכת רה"מ הוחלף ראש השב"כ

מאת סופי בסוק

בהשתתפות ראש הממשלה וכל השרים, ובנוכחות צמרת השב"כ, נערך אתמול בלשכת ראש הממשלה בירושלים טקס חילופי ראש השב"כ.

ביום רביעי הקרוב יעזוב ראש השב"כ בשבע השנים האחרונות, י.פ., את תפקידו, והראש החדש, כ., יתפוס את מקומו. אז גם יפורסמו שמו המלא ותמונתו של ראש השב"כ היוצא.

בטקס החגיגי שנערך אתמול בלשכת רבין נישאו שלושה נאומים קצרים. של ראש הממשלה רבין, של י.פ. ושל כ. ראש הממשלה שיבח בדבריו את ראש שרות הביטחון הכללי הפורש במלים חמות, ואיחל הצלחה לראש החדש.

לקראת הטקס נאסרה, מטעמי סודיות, הכניסה לרחבת החנייה שבלשכת ראש הממשלה לכל כלי הרכב, להוציא רכב השרים ובכירי השב"כ.

מספר שרים התבטאו אתמול בעד החוק החדש, המציע להרחיב את מסגרת האישים הממליצים מי יעמוד בראש השב"כ. לפי החוק הקיים, הממליץ הוא ראש הממשלה.

השרה שולמית אלוני, התומכת בשינוי החוק, אמרה שעם השנים גם בשב"כ הדברים נעשים בצורה יותר מבוקרת ויותר דמוקרטית. לגבי י.פ. אמרה אלוני: "בתקופה שבה אני חברה בממשלה, אני יכולה לומר רק דברים לזכותו".

השר שמעון שטרית ציין, כי הראש החדש הוא אדם משכיל, שעבר בשב"כ את כל המסלול, מתחילת הדרך. "עם מינויו אני יכול לישון בשקט, וגם אתם. הוא בהחלט בחירה מוצלחת", אמר שטרית.

השר יוסי שריד אמר, כי הגיע הזמן לחשוף את שמו של ראש השב"כ. לדעתו, הראש הפורש עשה עבודה פוריה מאוד, בתנאים חדשים וקשים.

בעמ' 2

רבין הורה לבן־יאיר לבדוק החשד להדלפה מהשב"כ בפרשת דרעי

בעמ' 3

רמון: סכום שנוצל בגזברות שלא למען ההסתדרות – ייחקר

רבין הורה לבן־יאיר לבדוק הדלפת המידע מהשב"כ על האזנות הסתר בפרשת דרעי

מאת מוטי בסוק

ראש הממשלה, יצחק רבין, הודיע אתמול לממשלה שהורה ליועץ המשפטי לממשלה, מיכאל בן יאיר, לבדוק את פרשת הדלפת המידע הסודי על האזנות הסתר, שהשב"כ ביצע, בפרשת דרעי, לאנשי ש"ס.

היועץ לא החליט עדיין מי יחקור את הנושא.

שר החינוך, אמנון רובינשטיין, אמר כי ההדלפה חמורה ביותר, והיא חייבת להחקר. החקירה לא תפגע במשפט דרעי. בכל מקרה, ההכרעה צריכה להיות של היועץ המשפטי לממשלה.

שרת התקשורת, שולמית אלוני, אמרה: "כל הדבר הזה הוא נורא, מזעזע ופוגע בסידורי השלטון והמשפט".

השר משה שחל, אמר כי יש להגיע לשורשי ההדלפות. כל גוף שייבחר על ידי היועץ המשפטי לחקור את הנושא, יהיה מקובל עליו.

(עו). – ראש אגף החקירות במשטרה, ניצב יוסי לוי, החל אתמול בבדיקת הטענות שעלו במשפט דרעי, לפיהן הודלף לנאשמים במשפט המידע על האזנות הסתר שבוצעו לקווי הטלפון שלהם מגורמים בשב"כ.

מפכ"ל המשטרה, רב ניצב אסף חפץ, מינה את ראש אגף החקירה לבדוק את הנושא.

המפכ"ל ציין, כי לפני שנחשפו תמלילי הקלטות במשפט, התקיימו דיונים נוספים במשטרה על ערכן הבטחוני. לדבריו, ההחלטה שלא לבצע חקירה התקבלה בתום דיונים ממושכים.

במשטרה מציינים, כי הבדיקה שעורך ראש אגף החקירות עבור המפכ"ל, היא בדיקה פנימית, המיועדת לברור הנסיבות, ולא חקירה המיועדת לחקור את טענות ראש השב"כ, על שלא נפתחה חקירה.

במשטרה מוסיפים, כי בעלי התפקידים במשטרה התחלפו בשנים שחלפו מאז ביצוע האזנת הסתר, וניצב לוי יברר גם את הסיבות להחלטה שלא לחקור את המידע.

רבין נפגש עם מפגינים שהביעו תמיכה במדיניות הממשלה (צילום: יצחק הררי)

מתנחלים מהשומרון וראש עיריית עפולה ערכו "סיור מפקדים" בג'נין

בן־יאיר הורה על הפסקת הסיורים של המשטרה והמתיישבים בבקעה

(עו). – כמה עשרות מתנחלים מהשומרון וראש עיריית עפולה, צדוק נאור, ערכו אתמול אחר הצהריים סיור בג'נין שהוגדר כ"סיור מפקדים".

צה"ל והמשטרה מנעו במחסום ג'למה, שעל כביש ג'נין עפולה, את הצטרפותם של פעילי ימין מעפולה והעמק מחשש לפרובוקציות ואיפשרו רק לראש עיריית עפולה לנסוע לג'נין. יתר המפגינים, אנשי מטה ערים עפולה והעמק, נסעו בליווי מכוניתי ליישוב גנים שליד ג'נין ושם נפגשו עם המתיישבים.

הסיור בג'נין אורגן על־ידי מטה המבצעים של מועצת יש"ע ומטה ערים במטרה להיערך לקראת האפשרות שצה"ל יעזוב את ג'נין. ניסן סמוליאנסקי, ראש מטה המבצעים, אמר, כי הסיור אורגן במתכונת צבאית: "באנו ללמוד את השטח, כפי שבצה"ל באים המפקדים ללמוד את השטח כאשר חטיבה אחת יוצאת וחטיבה אחרת נכנסת".

סמוליאנסקי אמר, כי אם צה"ל יעזוב יצטרכו המתיישבים לתפוס את המאחזים ונקודות התצפית באזור כדי שהמקום לא יהפוך ל"מקלט לרוצחים ומחבלים כפי שקרה בעזה".

ראש עיריית עפולה אמר לעיתונאים בג'נין, כי תושבי עפולה סבלו מספיק מפיגועים, גם כאשר המקום היה בשלטון ישראלי, וכי אם צה"ל ייסוג יתערער ביטחונם של תושבי העיר.

בדרך לג'נין נתקלו המתנחלים ביידוי אבנים. לא היו נפגעים ולא נגרם נזק. כמה מהם יצאו למרדף, אולם לא תפסו את הנערים שנמלטו מהמקום.

בתום הסיור בג'נין נפגשו המתנחלים עם תושבי עפולה והעמק פעילי מטה הערים ביישוב גנים, שם דנו בהפקת לקחים לקראת הפעולה המשותפת הבאה.

היועץ המשפטי לממשלה, מיכאל בן־יאיר, הורה אתמול למפקד מחוז ש"י (שומרון ויהודה) במשטרת ישראל, ניצב אליק רון, להפסיק את הסיורים המשותפים למתיישבים ולמשטרה בבקעה.

בפגישה שנערכה אמש בהשתתפות היועץ המשפטי של פיקוד מרכז בצה"ל אמר בן־יאיר, כי הסיורים אינם מעוגנים בחוק. יחד עם זאת הוא הביע את הבנתו לצורכי המתיישבים בבקעה והנחה את הצבא והמשטרה לסיים את עבודת המטה שתביא להקמת יחידת "מתמיד" (מתנדבים במדים) של משמר הגבול.

החלטתו של היועץ המשפטי באה לאחר שח"כ רן כהן (מרצ) פנה אליו בעניין זה וקבל כי הסיורים המשותפים מהווים "סימביוזה לא בריאה בין משטרה ומתנחלים".

ערפאת אסר הפצת עתון שתקף את המלך חוסיין

עזה (ע"י.פי.איי.). – יו"ר אש"ף, יאסר ערפאת, אסר אתמול על הפצת העתון אל ראצד, שפגע בכבודו של חוסיין מלך ירדן.

האיסור ניתן בשעה שמשלחת משרד החוץ הירדני הגיעה לביקור באוטונומיה. מאזאן כנעאן, דוברו של ערפאת, אמר כי העתון ייסגר.

המו"ל לאור, סאמי סמארה, ידוע באחד מנאמני ערפאת והרשות הפלסטינית. במאמר מערכת בשבוע שעבר האשים סמארה את המלך חוסיין בחתימה מהירה מדי על הסכם השלום עם ישראל, וטען שירדן הסכימה לוויתורים רבים מדי.

"המנהיג האשמי הציע לישראל הכרה מלאה במערב ירושלים כבירתה", נאמר במאמר. "בגלל מעשה זה איבדנו את הגדה המערבית".

(ע"א.פ.פ.).– הרשות הפלסטינית אישרה את פתיחתה מחדש של לשכת העתונות של הג'יהאד האיסלאמי, שנסגרה בינואר בעקבות פיגוע רצחני נגד ישראל – כך מסר אתמול מקור פלסטיני בכיר.

התובע הכללי, חאלד אל־קידרה אמר כי לשכת העתונות אל־אברר, המוציאה לאור את העתון של הג'יהאד האיסלאמי "אל־איסתיקלל", נפתחה מחדש, לאחר שחקירות הוכיחו כי אין עוד צורך להתמיד בסגירתו.

אל־קידרה סירב לגלות אם מנהל הלשכה, עלא'א ספהאוי, שנעצר בעקבות הפיגוע, ישוחרר. "בנושא זה, יוחלט על פי ממצאי החקירה", ציין.

מפקד המחוז הדרומי של המשטרה:

"נשלמות ההכנות ליצירת חיץ בטחוני בין באר־שבע לחברון"

מאת אמיר רוזנבליט

במחוז הדרומי של המשטרה נערכים לקראת יישום השלב השני של הסכמי אוסלו. מפקד המחוז, ניצב שמעון לוי, גילה כי בימים אלה נשלמות הפעולות "ליצירת חיץ בטחוני בין באר שבע לבין חברון".

מטרת הפעולות להעביר את האחריות על בטחון הפנים באזור רווח הר חברון מצה"ל לידי המשטרה. פלוגות של משמר הגבול יתגברו את השוטרים, וישובים יהודיים המוקמים בקרבת אוכלוסיה ערבית יגודרו.

לדברי ניצב לוי, נועד פרוייקט הקמת הגדרות "לסתום פרצות ולהקטין את סיכויי ההסתננות החבלנית לתחומי היישובים הסמוכים להר־חברון, ביניהם מושב שקף שבחבל לכיש". קציני משטרה בכירים תומכים בהקמת גדר גבול של ממש, שתפריד בין באר שבע לחברון, ותשפר את רמת הבטחון בקו התפר החדש.

להערכת ניצב לוי הקמת גדר המערכת מסביב לרצועת עזה, הקטינה באופן משמעותי את היקף גניבות כלי הרכב במחוז הדרומי, למרות שהעבריינים משכללים בהתמדה את שיטות ההברחה שלהם. "עבודתנו זו בפירוש 'גורד סובה'", ציין מפקד המחוז.

עם זאת, מסר אתמול ניצב לוי כי בשנה האחרונה חלה עליה בשיעור של 5 אחוזים בפשיעה הלא־יהודית בנגב, המגיעה היום לכדי 27 אחוז מסך הפשיעה במרחב.

מפקד המחוז הדרומי גילה עוד, כי בשל מחסור במתקני מעצר, נאלצה המשטרה לשחרר מאות תושבי שטחים, שנלכדו ללא אישורי עבודה ושהייה בישראל. כפתרון חלקי לבעיה שוקלים במחוז הדרומי בניית מכלאה, בה יוחזקו מסתננים שהורשעו ונדונו לעונשי מאסר. המכלאה מתוכננת להכיל 200 עצירים, והיא תוקם באגף "אוהלי קידר" שבתחום כלא באר שבע. הוא מסר עוד כי בחודש הבא תנותק משטרת אילת ממרחב הנגב ותהפוך למרחב עצמאי, שייקרא "מרחב אילת".

בכנס שוטרים לסיכום הפעילות במרחב הנגב בשנת 94', נמסר כי במהלך השנה נפתחו במחוז הדרום 40,531 תיקים פליליים, לעומת 44,791 תיקים שנפתחו בשנה שקדמה לה. מדובר בירידה בשיעור של 9.1 אחוז – הירידה הגדולה בכל מחוזות המשטרה.

מפקד משטרת מרחב הנגב, תנ"צ יוסף אבני, מסר כי 74 אחוז מסך כל העבירות במרחב הן עבירות רכוש, וכי בבאר שבע מתבצעים 48 אחוזים מכלל העבירות. לדבריו, בנגב נגנבים מדי יום 6.4 רכבים בממוצע, כש־60 אחוז מהרכבים נגנבים בבאר שבע. בנגב מתבצעים 5 מקרי תקיפה בממוצע ביום, 0.7 עבירות מין ליום, ומקרה אונס אחד לשבוע.

חודשו שיחות ישראל־סוריה בוושינגטון – בתיווך רוס

מאת מוטי בסוק

השיחות בין ישראל וסוריה חודשו בימים האחרונים בוושינגטון, בעקבות לחץ אמריקאי מאסיבי. הן מתקיימות בתיווכו של ראש צוות השלום האמריקאי, דניס רוס.

השיחות נערכות לפי מנגנון חדש. רוס נפגש בנפרד עם שגריר סוריה בוושינגטון, ואליד מועלם, מגיש לו הצעה, שומע את הסתייגויותיו, ועובר עם אותה הצעה לשגריר ישראל בארה"ב, פרופסור איתמר רבינוביץ, שומע את הערותיו, וחוזר חלילה.

בשיחות שנערכו עד כה, מנסה רוס להעלות על הכתב את ההסכמות בין שני הצדדים, בשיחות שהתקיימו ב־1994 בשאלות של מהות השלום והסדרי הביטחון.

בישראל מתייחסים למנגנון החדש בספקנות רבה, וכמעט ללא ציפיות. הערכה בירושלים היא, כי אם תהיה פריצת דרך במסלול הישראלי סורי, היא תהיה כתוצאה מביקורו של מזכיר המדינה האמריקאי, וורן כריסטופר, במזרח התיכון בתחילת מארס, או בביקורו של סגן נשיא ארה"ב באזור, אל גור, בסוף מארס.

במהלך החודש הקרוב יבקר בדמשק ובירושלים גם אנדריי קוזירב, שר החוץ הרוסי. גם הוא ינסה לשבור את הקפאון העמוק בערוץ השלום הישראלי־סורי.

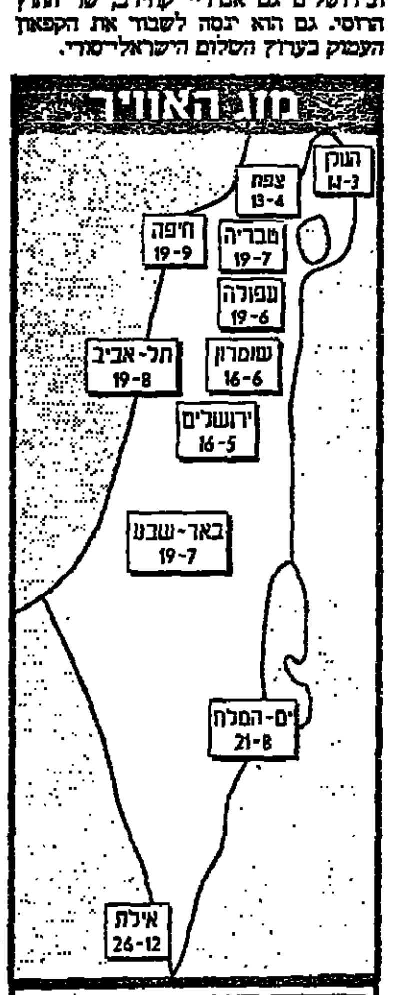

ועדת העורכים מוחה על איסור הפצת ה"ג'רוזלם פוסט" במצרים

(עו). – ועדת העורכים מביעה מחאה על איסור הפצת עתון ה"ג'רוזלם פוסט" במצרים.

הוועדה קראה לנשיא מצרים, חוסני מובארק, לבטל את האיסור.

בהודעה שפורסמה בסוף השבוע נאמר: "ועדת העורכים בישראל רואה בחומרה ומביעה את מחאתה, על צעד אנטי־דמוקרטי זה, הנוגד את חופש העתונות וחופש הביטוי, וקוראת לממשלת מצרים לבטל איסור זה לאלתר".

דבר DAVAR دافار
ההסתדרות הכללית של העובדים בארץ ישראל
עיתון עובדי ישראל
המו"ל: "דבר בע"מ"
נדפס ב"דפוס דבר בע"מ"
המערכת והמנהלה תל־אביב
רחוב שנקין 45 ת.ד. 199. מיקוד 65233
טלפון: 03-5286141 (6 קווים)
פקסימיליה: 03-294783
מחלקת המודעות. טלפונים ישירים
5286156, 5281860, 5298032
פקסימיליה מודעות: 03-298032
טלפון לפניות הציבור 07.30-22.00, 03-5286141
מייסד ועורך ראשון: ברל כצנלסון
עורך ראשי: ד"ר יורם פרי
עורך אחראי: דניאל בלוך
סניפים:
בית "דבר" רחוב שנקין 45 ת"א
טלפון: 5286141, מיקוד: 65233
ירושלים: רחוב הלל 16
טלפון: 02-256873
חיפה: רחוב הנביאים 27
טלפון: 04-620111
רחובות: רחוב הרצל 168
טלפון: 08-451381, 08-453798
הפצה "נר" 03-377056

תוקם מנהלה משותפת לפרויקט

הקמת 9 פארקים תעשייתיים בעזה ובגדה סוכמה בפגישת אבו־עלא, סביר ואדינגטון

מאת מוטי בסוק

בפגישה משולשת, ראשונה מסוגה, דנו אתמול, במשרד החוץ בירושלים, הממונה על הכלכלה ברשות הפלסטינית אבו עלא, נציג הסוכנות האמריקאית לפיתוח בינ"ל (U.S AID) ארמנטון, ומנכ"ל משרד החוץ אורי סביר, בהקמתם של שבעה עד תשעה פארקים תעשייתיים בעזה ובגדה המערבית.

בפגישה הציגו הפלסטינאים והישראלים את ההסכמות וההבנות המשותפות, הנמצאות בשלבי גיבוש בפני הצד האמריקאי. ארמנטון הביע נכונות לסייע בהקמת הפארקים ובקנית תוצרתם בתנאים מועדפים. סוכם כי עוד השבוע ישלם גיבוש ניר העמדה הישראלי־פלסטינאי, ויונח על שולחנם של האמריקאים וגורמי מימון בינלאומיים אחרים. כן סוכם על הקמת מינהלה משותפת, ישראלית פלסטינאית לפרויקט, שתשמש כתובת יחידה לכל הגורמים הנוגעים בדבר. אבו עלא דיבר בפגישה על הרצון הפלסטינאי העז לראות פיתוח כלכלי בעזה ובגדה, "שינוי אמיתי ברמת החיים. שבעבר דיבורים, עתה הזמן למעשים". סביר ציין כי קיימת נכונות רבה בקרב חברות פרטיות, ישראליות ופלסטיניות, להשתתף בהקמת הפארקים ובתפעולם. הוא בירך על הכוונות האמריקאיות לסייע במימוש הרעיון.

בישיבת הממשלה אתמול נמסר כי הסגר על השטחים יימשך, לפי שעה, וכי רק 15,000 פלסטינאים, בעלי רשיונות עבודה בישראל, יורשו להיכנס לתחומי הקו הירוק. במהלך הישיבה התפתח דיון קצר על הביקורת הקפדנית שעוברים כלי רכב מהשטחים, נשאי תוצרת חקלאית, הנכנסים לארץ. צוין כי הביקורת גורמת לנזקים לתוצרת. ראש הממשלה, יצחק רבין, הזכיר כי הפלסטינים ניסו להבריח במשאית ובל מכונית ישראלית שלמה לעזה. גורם אחר ציין כי שני הרוצחים מצומת בית ליד הגיעו לגדה מעזה במכונית וצץ. ראש הממשלה חזר על עמדתו, כי ישראל צריכה להשתחרר מתלותה בעבודת פלסטינים מהשטחים.

גורמי ביטחון ציינו כי בקרב אנשי אש"ף בעזה רבים תומכים ב"ג'נין תחילה". לאחרונה מנסים אנשי אש"ף לשכנע את אנשי החמאס להפסיק את דרך המאבק המזוין ולעבור לדרך המאבק הפוליטי, לקראת הבחירות הקרובות בשטחים.

שמעון פרס, סיפר על שיחותיו במצרים, ביום חמישי האחרון, עם הנשיא חוסני מובארק ושר החוץ עמרו מוסא. לדעתו, הבעיה הגרעינית עם מצרים, על רקע אי החתימה על האמנה למניעת הפצתו של הנשק הגרעיני (ה־N.P.T) נפתרה. יש עדיין בעיות בין ישראל לקהיר, אך אין משבר ביחסים בין המדינות. מצרים טוענת כי ברגע שיהיה שלום בין ישראל למדינות ערב המקיפות אותה ניתן יהיה להתחיל בדיון על פרוק המזרח התיכון מנשק גרעיני. ישראל דוגלת בעמדה כי שיחות כאלו יתחילו רק לאחר שכל מדינות הליגה הערבית, וגם איראן, יחתמו על שלום עם ישראל. ראש הממשלה ציין כי ערב צאתו של פרס לקהיר דיווח לראשי הליכוד, הח"כים ביבי נתניהו ובני בגין, על עמדות ישראל בנושא ה־N.P.T, וכי בנושא זה יש הסכמה בין הממשלה והליכוד.

בישיבת הממשלה הבאה, בעוד שישה ימים, ידווח אלוף אורי שגיא, על מצב היחסים בין ישראל לשכנותיה.

"ישראל פיתחה מערכת התראה מפני התקרבות טילים למטוסים"

מאת אריה אורד

מערכת התראה פסיבית חדשה מפני התקרבות טילים פותחה באלישרא. כך מספר שבועון התעופה הבריטי "פלייט". המערכת החדשה נועדה למטוסים, למטוסי תובלה ונוסעים. כיום מצויידים המטוסים במערכת ישנה, שפותחה לפני שנים רבות.

עוד מספר השבועון, שחיל־הים עומד להחליף את מטוס הסיור הימי שלו, "וסטווינד" "1124" מתוצרת התעשייה האווירית, או לשנות את תיפקודו. בחיל אומרים, שה"וסטווינד" מהיר מדי, ותיפעולו יקר.

ה"ביצ'קראפט סופר קינג איר ב־200" נחשב למועמד המוביל להחלפת ה"וסטווינד". "הישראלים כבר מטיסים מטוס מדגם זה", כותב ה"פלייט".

נעצר חשוד ברצח שרון תג'ג' בדיסקוטק בפ"ת

(עו).– המשטרה עצרה אתמול את חשוד ברצח שרון תג'ג', שוטר משמר הגבול, שנדקר למוות בשבת, לפנות בוקר בדיסקוטק באזור התעשיה סגולה בפתח תקווה.

החשוד, תושב לוד, נעצר בעת שניסה לעזוב את הארץ בשדה התעופה בן גוריון. בשעת מסירת הידיעה הוא נחקר על ידי צוות החקירה המיוחד במשטרת פתח תקווה.

צ'אנס

עלה - A; לב - 10; יהלום - 7; תלתן - Q

בתמורה לבנייה ליד ירושלים

אלוני: להוסיף לפלסטינים שטחים בין הרצועה לאילת

(עו).- השרה שולמית אלוני הציעה אתמול להרחיב את תחומי השליטה של הפלסטינים ברצועת עזה ולמסור להם שטח נוסף בין הרצועה לבין אילת.

אלוני אמרה: "צריך להעמיד דברים בפרופורציה. ממשלת ישראל החליטה להמשיך לבנות בגבעת זאב ובמעלה אדומים, וזה שטח כבוש שלא נוסף לישראל. אם הממשלה החליטה על כך משום הקירבה לגבול היא חייבת לתת תמורה. התמורה היחידה שאנחנו יכולים לתת היא באיזור של בין רצועת עזה לאילת, שהרי השטחים בגדה כלאו הכי שייכים לפלסטינים. זה דבר שהוא סביר, מפני שהצפיפות שם היא עצומה".

לדבריה מסביב לירושלים בונים שני ישובים גדולים. "יש לנו פרטנרים, והם לא יוכלו להיות בשמים".

אלוני ציינה, כי זה מעין חילופי שטחים. צריך לתת לאנשים האלה את ההרגשה שמה שעשינו, זה לא להיפטר מרצועת עזה ולהגיד להם תישארו שם כלואים, ותפתרו את הבעיות שלכם. לצורך המשך המשא ומתן, צריך לגלות יותר דינמיות. צריך לבנות ולאפשר להם פריסה מחדש במקומות מסוימים, ברצועת עזה חיים כבר היום 800,000 איש.

"אני לא מציעה עכשיו מפות. גוש קטיף איננו נמצא בכל הקו בין רפיח לאילת. אנחנו לא יכולים כל הזמן לקחת מהם ולעשות להם מן בנ"ג, ולהגיד באור נעשה שלום", אמרה אלוני.

שרים: הצעה אומללה

"הצעה אומללה", כינה שר הדתות, הכלכלה והתכנון, שמעון שטרית את דבריה של השרה שולמית אלוני. "אני מצטער על כך שהצעות אלה עולות לפעמים", הוסיף שטרית.

שר האנרגיה והתשתית גונן שגב קרא לאלוני "להפסיק לחלק לפלסטינים את רזרבות הקרקע שעוד נותרו לישראל". שגב אמר, כי "כל ניסיון של אלוני, לחלק מתנות לפלסטינים, יביא לפתיחת תיבה של דרישות מצרים, בין השאר גם לאדמות נפקדים".

השר יוסי שריד, חבר מפלגתה של אלוני, ביקש להימנע מלהגיב להצעה. לטענתו, לא עיין בה עדיין.

אמש בטלוויזיה/ מירי פז

הטלוויזיה ממחזרת את הרדיו

"ערב חדש" עם אמנון לוי - בערוץ 1

הנגיד פרנקל, השרה אלוני, כתבת לענייני משפט, נהג משאית, מוסיקאי ראפ ויועץ פילוסופי כיכבו אתמול במגזין המופלא ב"ערב חדש". קשה לומר שנרגן שם אירוע נושא, ודאי לא חווה, השאלה היא האם "עליה" למרקע בקצב ובצרופים כאלה תורמת משהו לצופה.

אפילו השרה שולמית אלוני המתנגחת בבוטות, והמצטיירת עכשיו כמנהיגה השפויה האמיצה היחידה בארץ לא הצליחה להבהיר את עמדתה בעניין תוספת שטחים לתושבי עזה.

אלמלא תחקירו המצולם והמפורט של חיים הכט ביומן השבוע ב"קול ישראל" על הסיבות לתאונות הדרכים הרבות שבהן מעורבות משאיות, ספק אם אפשר היה להבין מה רחוק בעורכי "ערב חדש" להזמין לראיון את ישראל ברק, נהג משאית. ברק דיווח כי במקצוע הוא עשוי להגיע ל־36 שעות נהיגה רצופות ללא הפסקה, וכמוהו נוהגים רבים אחרים. משרד התחבורה יודע, לדבריו, וגם ההסתדרות. שתיקתם הרועמת, על פי עדותו וגם על פי תחקירו של חיים הכט, שלא קיבל קרדיט ב"ערב חדש" על חשיפה ראשונה של הנושא) עושה אותם לשותפים לאחריות לתאונות הרבות, שמקורן גם בעייפותם של הנהגים, שאין מי שמפקח על תנאי עבודתם, וגם במספר יתר על המשאיות.

מן התמונות הקצרות המשתרבבות לראיון עם כתבת "קול ישראל" לענייני משפט מירה אסולין, ממשפט דרעי, מתמונן דיוקן של מרינה במשטרים אחדים לנבגרי, מסתבר שהסנגוריה משתמשת באזנות סתר של המשטרה, כדי לשאוב מידע שנועד לקעקע את עדותו של עד התביעה. כדי לאסוף פרטים שהם חיים במרינות מתוקנות, על יציבותו הנפשית של העד, שוכרת הסנגוריה חוקר פרטי. הכל עובר הכל מותר.

ולקינוח מראיין אמנון לוי את ד"ר רן להב מאוניברסיטת חיפה, אחד מחמישה יועצים פילוסופים, התחליף האחרון ל"שרינק" הרוח. אלה מציעים לפתוח את הצפיינין להשכמה, כדבריו של ד"ר להב, וללמד אותן להשתמש בבעיות שבמשך חייהם. זה היה מיחזור אמלל של ראיון עם אותו יועץ, שנערך אף הוא בשעות הבוקר ב"קול ישראל" ברשת ב', במתכונת הזאת של "ערב חדש" ממלאת הטלוויזיה את תפקידה לא רק כאפיגון של הרדיו, אלא גם כממחזרת של מעט התכנים השאולים והממוחזרים שהיא שואבת ממנו.

שורת תפקידים מתפנים בהסתדרות

מאת אפרים דוידי

שורה ארוכה של תפקידים מתפנים בשבועות האחרונים במנגנון ההסתדרותי.

בין התפקידים המתפנים: תפקיד האחראי על ועדי עובדים, מנהל המחלקה לטיפול בשכונות, תפקידים רבים אחרים.

בין המכרזים שפורסמו השבוע בבית הוועד הפועל: מכרז לתפקיד מנהל מחלקת הבחירות. המחלקה עוסקת הן בהכנת הבחירות להסתדרות במישור המקומי (מועצות פועלים), והן בבחירות במישור הארצי (הבחירות לוועידת ההסתדרות).

בדרך כלל המכרזים הפנימיים כוללים שורה ארוכה של דרישות. ביניהן: נסיון בתחום, השכלה (לרוב אקדמאית) ותואר הדרגה. היקף המשרה להן זכאי הזוכה בתפקיד.

גופת הנער מבית חנון הובאה לקבורה

מאת מיכל סלע

גופתו של יוסף אבו עמשה, בן 19, הובאה בשבוע שעבר לקבורה, ימים ספורים לאחר שנורה למוות בידי חיילי צה"ל בצפון רצועת עזה.

התקרית היתה ב־19 בחודש. בשבוע שעבר נמסר ב"דבר", כי המשפחה חוששת שעיכוב קבלת הגופה הוא חלק מדרישות ישראל שלא להחזיר גופות פלסטינים כאמצעי לחץ למציאת גופתו של החייל אילן סעדה.

אתמול התברר, כי ביום מסירת הידיעה נמסרה גם הגופה, והיא נקברה בידי המשפחה בבית חנון.

אהובתנו
תמר (פני) שולב
איננה
ההלויה תתקיים היום, יום שני, כ"ז אדר א' תשנ"ה 27.2.95, בשעה 14.00 בבית העלמין בחולון.
נפגשים ליד השער הראשי החדש.
יושבים שבעה בבית המנוחה רחוב ארלוזורוב 78 חולון.
האבלים:
בעלה: שלמה (ואלי)
בנה וכלתה: יואל ואמירה
נכדיה: יואב, ניקי, ירדן, אהוד
ניניה: עדי, נדב
אחיותיה: אנה, לילי

מבכים את מותה של אהובתנו
נעמי רוזוליו
ההלויה תתקיים היום, יום שני, 27.2.95, בשעה 15.30, בבית העלמין בקיבוץ כברי.
הארון יוצב משעה 15.00 בחדר הזיכרון בכברי.
דני ומרגלית רוזוליו
עידו ונועה רוזוליו וב"ב
הדס ויותם כהן וב"ב
עידו חפץ
ובית כברי כולו

בצער רב אנו מודיעים על פטירתו של חברנו הנאמן
שלמה דובסטר
ומשתתפים באבלה הכבד של המשפחה.
עובדי חברת החשמל לישראל מרחב הדרום והחברים הפנסיונרים בחברת החשמל

קיבוץ משמר דוד
אבל על מותו של
מרדכי (מוטקה) קיסנר
ההלויה תצא היום, יום שני, כ"ז אדר א' התשנ"ה, 27.2.95, בשעה 15.00
ממועדון החברים לבית העלמין בקיבוץ חולדה
המשפחה
ובית משמר דוד

לחברתנו גילה כהן
איתך באבלך במות
אמך ז"ל
בנק הפועלים בע"מ
סניף מרכזי

קבלת מודעות אבל
דבר
177-022-9977
מכבדים כרטיסי אשראי
לוח ומסחריות 24 שעות ביממה בחיוג חינם!

ח"כ איציק תיבחר היום בהצבעה ליו"ר ועדת החינוך; ח"כ דיין לא מתמודדת

מאת **אמיר נוימן**

חברת הכנסת דליה איציק תיבחר היום בהצבעה גלויה בישיבת סיעת העבודה למועמדת הסיעה לראשות ועדת החינוך של הכנסת, לאחר שח"כ יעל דיין הודיעה, כי היא מסירה את מועמדותה. ח"כ סלאח טריף שהודיע מלכתחילה כי יתמודד לא הגיש כלל את מועמדותו לוועדת הבחירות של הסיעה.

מינוייה של איציק ליו"ר הוועדה יקבל גושפנקה רשמית בישיבת ועדת הכנסת. אתמול נועד יו"ר סיעת העבודה, ח"כ רענן כהן, עם יו"ר סיעת חד"ש ח"כ האשם מחאמיד, על מנת לנסות ולשכנעו להסיר את מועמדותו, שכן ראשות הוועדה נמסרה לידי סיעת העבודה בהסכמים שנחתמו בין הסיעות בראשית הקדנציה של הכנסת.

דיין הודיעה אתמול, כי היא מוותרת על ההתמודדות לאחר שהערכת יועצי הכוחות שעשו בסוף השבוע היא ואחרים מתומכיה הגלויה, כי אין לה שום סיכוי להיבחר.

בהודעה שפרסמה דיין נאמר, כי ה"קמפיין" הקצר סבב סביב שיקולים שאין בינם לבין חינוך ותרבות אלא מעט מאוד, וכי שיקולים אלה פוגעים בתרומתן ומהותן של מפלגת העבודה וסיעתה בכנסת וכן במועמדים לתפקיד.

בהודעתה ובראיון בטלוויזיה הדגישה דיין, כי בהחלטתה להסיר את מועמדותה השפיעה גם מאמרה של כתבת החינוך ב"דבר" יעל פישביין, שהתפרסם ביום שישי, ובו התקפה על מועמדותה.

(ע). חילופי דברים קשים בין חברות הכנסת יעל דיין ודליה איציק על רקע ההתמודדות לראשות ועדת החינוך, הוחלפו אתמול בתוכנית הרדיו "הכל דיבורים" ברשת ב'.

ח"כ איציק אמרה, כי יעל דיין לא פרשה מההתמודדות בשל הביקורת על אשכנזיותה ושמאלנותה, אלא משום שהבינה שאין לה סיכוי. לדברי ח"כ איציק, הטענות של יעל דיין ברבק קיפוח, הן עצובות, קשות ומוזרות, ודווקא כשהן באות מפיה של מי שסיפחה את יחוסה. "חברי הסיעה אמרו ליעל 'לא', פשוט משום שאינה מתאימה לתפקיד", אמרה דליה איציק.

בתגובה, אמרה יעל דיין לשלי יחימוביץ', כי צריך לדעת גם לנצח, ולא רק להפסיד, וכי תגובתה של המנצחת, דליה איציק, אינה ראויה. יעל דיין אמרה, כי נוהל נגדה "קמפיין מלוכלך", שלאחרונה נוסף לו גם היבט גזעני. "הניסוחים נגדי היו אישיים ומתעת לתגרה, ואני לא רוצה לרדת לרמה האישית ולומר אילו הבריים העלו נגד דליה איציק, כי זה כבר עניין לבית משפט. לא רציתי בראשות הוועדה כנחמה פרטית, ואיני מחוסרת עבודה".

יאסר אבו סמהדנה במחנה שבודה ברפיח, ב־1993 (צילום: רפי מגנס)

ברפיח לא מתרגשים מסמהדנה:

"הוא ברח בסתר ושב בסתר; אין כוונה לעצרו – הוא פעל בימי שלטון ישראל"

מאת **מיכל סלע**

ברשות הפלסטינית לא מתרגשים משובו של יאסר אבו סמהדנה לרפיח ביום שישי. סמהדנה התפרסם לאחר שצולם בעת שרצח משתף פעולה בחוצות רפיח. "מבחינתנו, הוא תושב רפיח ורשום כתושב הרשות הפלסטינית", אמר ל"דבר" גורם בכיר ברשות הפלסטינית. "הוא ברח בסתר וחזר בסתר, אנחנו יכולים לומר שמבחינתנו הוא נמצא כל הזמן באזור".

בתשובה לשאלה אם ייכנס לרשימת המבוקשים של המשטרה הפלסטינית נמסר, כי לפי שעה אין כוונה לעוצרו, משום שמעשיו נעשו בימי שלטון ישראל.

אבו סמהדאנה, בן 22, עמד בראש רשימת המבוקשים ברפיח, כפעיל ב"ניצי פתח". מיוחסים לו מעשי רצח והשתתפות ברצח של כ־20 איש באזור רפיח, כולם משתפי פעולה. עם החוליה שבה פעל נהג גם לצאת לפעולות ירי לעבר חיילי צה"ל באזור רפיח.

אבו סמהדאנה נעצר לראשונה כשהיה בן 16. הוא נדון ל־15 חודשי מאסר על פעילותו בוועדה עממית ברפיח. לדבריו, בעת שבתו במאסר בקציעות למד להשתמש בכלי נשק והשתלב בהתארגנות בעזה.

חרף גילו הצעיר הוא מוכר כאדם אכזר. צעירים ברפיח מעריצים אותו ואת מעשיו. מאמצי מערכת הביטחון לעוצרו או להכלו עלו בתוהו. לדבריו ראה בזמנו רציחה של מבוקשים, שאבדה כבראה להיילים, הוא נמצא בה, לדבריו כמועמד לחיסול.

במארס 1993 הצליח להתחמק מרצועת עזה, עבר למצרים ומשם ללוב. ביום שישי חזר, תחילה למצרים. ברפיח המצרית הצליח להגיע לרפיח הפלסטינית, עם עוד כמה אנשים. ככל הנראה הגיע אבו סמהדאנה בדרך הים.

בעקבות חקירת המשטרה בגזברות

רמון: סכום שנוצל שלא למען ההסתדרות ייחקר, האחראים יידרשו להשיב את הכסף

מאת **אפרים דוידי**

"שינוי מדיניות", הבטיח אתמול יו"ר ההסתדרות, ח"כ חיים רמון, בעקבות חקירת המשטרה בגזברות הוועד הפועל. הנהגת ההסתדרות ובית הנבחרים דנו אתמול בחקירת המשטרה המתנהלת בגזברות ההסתדרות. רמון החליט על עריכת בדיקה מקיפה שתעסוק בבחינת התשלומים ששולמו מההסתדרות בתקופה שקדמה למאי אשתקד. בהתייחס לשאלה מדוע ההסתדרות לא טיפלה ביוזמתה בהוצאת כספים שלא למטרותיה אמר רמון, בפני חברי בית הנבחרים: "אינני ועדת חקירה. טיפלנו בנושאים שהיו על סדר היום".

רמון, אשר התייחס לראשונה לנושא לאחר שובו מארה"ב בסוף השבוע, הוסיף כי עד עתה, נבחנו נושאים שנתגלו כבעייתיים במהלך העבודה השוטפת. "הנחנו שהכל בסדר, עד שנתגלה אחרת. אך עתה, לאור חקירת המשטרה, נאלץ לשנות מדיניות ולפתוח בבדיקה מקיפה. כל נושא שיתגלה בעייתי, כל גילוי על כסף שנוצל שלא למטרות ההסתדרות ייחקר, והאחראים יצטרכו להחזיר את הכסף".

בהתייחס לשאילתה שהגיש חבר ההנהגה בנימין גונן, בדבר חקירת המשטרה המתנהלת כיום בנושא העברת 600,000 ש"ח מכספי ההסתדרות למטרות שאינן קשורות להסתדרות, אמר רמון, כי מממצאי הבדיקה, עד עתה, עולה שהכספים נלקחו על ידי גזבר ההסתדרות לשעבר, ארטור ישראלוביץ', וראש אגף השכונות לשעבר ישראל בן־יהודה, מתוקף תפקידם. "הכסף לא שימש למטרות ההסתדרות, ולכן נדרוש אותו בחזרה מן האחראים, כנראה, שבן־יהודה נתן הוראה לשלם צ'קים, וישראלוביץ' ביצע", אמר רמון.

לדברי רמון אם האחראים יסרבו להחזיר את הכספים, תוגש נגדם תביעה אזרחית. רמון הוסיף, כי מבקר הפנים של ההסתדרות בודק בימים אלה את הנעשה במפעלי חינוך ותרבות. לדברי רמון, נעשו שם "דברים תמוהים. בשלב זה נראה שמדובר בעבירות פליליות לכאורה. עם סיום החקירה יועברו הממצאים ליועץ המשפטי להסתדרות, והוא יחליט אם מדובר בעבירות פליליות שיש להעביר לטיפול המשטרה".

יצויין שבמהלך דבריו בהנהגת ההסתדרות ובבית הנבחרים לא תקף רמון את מפלגת העבודה, את סיעת העבודה בהסתדרות, או את מי שעמדו בראש סיעת העבודה ועדיין מכהנים בתפקידים בהסתדרות. ביניהם, המזכ"ל לשעבר חיים הברפלד, המשמש עתה כיו"ר סיעת העבודה בהסתדרות. הברפלד לא הגיב לדבריו של רמון, לא בישיבת ההנהגה ולא בישיבת בית הנבחרים – למרות שנכח בשני המקומות בעת הדיון.

ח"כ חיים אורון דיווח כי לפני כשלושה שבועות, הגיעו נציגי אגף החקירות במשטרה לגזברות לצורך לקיחת מסמכים. אורון הוסיף, כי נמסר לו שמדובר ב"חקירה חסויה" ולכן לא הובא המידע להנהגת ההסתדרות ולא פורסם ביוזמת ההסתדרות. לדברי אורון, מדובר בארבעה צ'קים בסך 600,000 ש"ח, ש הועברו לחברת "דניר", חברה פיקטיבית, ומשם הועבר הכסף תחת הכותרת "עבור ייעוץ ארגוני קהילתי" לחברה אחרת. על הצ'ק היה חתום ישראל בן־יהודה. לדברי אורון הסכומים שצויינו אינם מופיעים בתקציב, ואף לא בפרוטוקול בוועדות גזברות וכספים. אורון הוסיף, כי אגף הגזברות נערך להכנת נוהל כתוב בנושא העברת צ'קים לספקים, לרבות רשימת ספקים מעודכנת.

נשיא ליטא לביקור: ייתבע להעמיד לדין פושעי מלחמה

מאת **נתן רועי**

נשיא ליטא, העומד להגיע השבוע לביקור בישראל, יתבקש למסור את תיקי החקירה של מי שהורשעו ברצח יהודים ולהחזיר רכוש יהודי. יוצאי ליטא בישראל יתבעו ממנו להעמיד לדין רוצחים של יהודים במלחמת העולם השנייה, המתגוררים בליטא של היום, ויבקשו להסגיר רוצחים החיים בחו"ל.

נשיא ליטא מתכוון להיפגש עם ניצולים, אולם ראשי התאחדות יוצאי ליטא בישראל הודיעו כי יתבעו ממנו להצהיר על בקשת מחילה מהעם היהודי, ועל העמדה לדין של פושעים ליטאים שמתגוררים בארה"ב, בסקוטלנד ובקנדה.

עו"ד יוסף מלמד וראש מרכז שמעון ויזנטל בישראל, אפרים זורוף הודיעו, כי יתבעו לקבל תשובה בקשר ל־60 התיקים אשר בהם התגלה שהוענקה ריהביליטציה שלא כחוק לפושעים ליטאים שמתגוררים בליטא. השניים היו חברי המשלחת לליטא שיצאה באישור משרד המשפטים הישראלי.

מפ"ם נגד מערך רם־העבודה בהסתדרות; ארז הציע לזוילי "קואליציה מחוזקת"

מאת **אמיר נוימן**

ראשי מפ"ם מתנגדים להקמת מערך בין סיעת רם לסיעת העבודה בהסתדרות ומציעים מתכונת של "קואליציה מחוזקת" – מתכונת פוליטית שתהיה בין מערך לבין הקואליציה העכשווית. יו"ר מפ"ם חגן ארז דיווח על עמדה זאת למזכ"ל העבודה נסים זוילי בשיחה שקיימו ביום שישי.

אמש אמר זוילי, כי כאשר יתחילו השיחות בין צוותי המשא־ומתן של סיעת העבודה ורם יהיה אפשר לבחון ברצינות את הצעת מפ"ם. בינתיים, אומר זוילי, הוא מסתמך על דברי יו"ר ההסתדרות חיים רמון אשר הכריז להקמת מערך בין סיעתו לסיעת העבודה, ואמר, כי הוא יטפל בהשגת הסכמה מצד שאר מרכיבי "רם".

מזכ"ל העבודה אומר, כי הוא סבור, שאנשי מרצ אינם מבינים עדיין, כי העבודה אינה מתכוונת למערך מתבודל עם רמון בלבד, אלא גם עם שאר מרכיבי "רם".

ארז דיבר על כך אתמול במסיבת עיתונאים שקיימה מפ"ם לקראת כינוס ועידתה בראשית השבוע הבא. לדבריו, מפ"ם ומרצ שוללות הקמת מערך בהסתדרות "מתוך מחוייבות למשמעות של הבוחר, שקבע כי מרצ ורם יובילו את ההסתדרות".

גזבר ההסתדרות, ח"כ חיים אורון, שלל במסיבת העיתונאים את האפשרות, כי רמון יעזוב את ראשות ההסתדרות לפני תום הקדנציה. "עליו לסיים את הקדנציה שלו כיו"ר ההסתדרות, ואם ברצונו להתמנות לשר בממשלה הנוכחית, יהיה עליו להתאפק", אמר אורון.

ראשי מפ"ם הציגו את תוכנית הוועידה, שתעסוק בסוגיות הנגזרות ממצבם של אזרחי ישראל היהודים והערבים בעידן הנוכחי של תהליך השלום.

(ע). במסיבת עיתונאים אתמול בבית סוקולוב בתל־אביב, לקראת ועידת מפ"ם שתתקיים בשבוע הבא, מסר חיים אורון כי עמדת ראשי התנועה היא נגד "מערך" בהסתדרות, וציין: "מי שחושב שתהיה אפשרות שחיים רמון יקח 20 אחוז שיש לו בתוך העם, יחבר אותם עם 33 אחוז שיש למפלגת העבודה ויגיד שעכשיו אנו 53 אחוז, ואתם מרצ 20 אחוז, טועה". אורון העריך, כי איחוד שלושת מרכיביה של מרצ, באופן פורמלי, יתבצע רק לאחר הבחירות הבאות.

יו"ר מפ"ם חגן ארז מסר, כי בוועידת מפ"ם, אשר יתקיים בשבוע הבא, יודגשו [illegible] מספר שינויים במצע התנועה וכי מדינת ישראל תוגדר במצע התנועה כמדינת כל אזרחיה ולא רק "מדינת היהודים".

ארז ציין, כי לוועידה, אשר תימשך יומיים, הוזמן גם יו"ר הרשות הפלסטינית יאסר ערפאת, אשר טרם אישר את השתתפותו.

סגן שר הבריאות ואליד צאדק אמר, כי הוועידה באה לתת גם תשובות לעניינים שהציק לציבור הערבי: "אנו רוצים להיות חלק מהגוף הפוליטי הכלכלי והחברתי של מדינת ישראל. כל הזמן דחו אותנו, היום נקראים כל אזרחי ישראל להכיר בנו כאזרחים של מדינת ישראל, כמו שאנו מכירים במדינת ישראל כמדינת העם היהודי".

במהלך הוועידה, יתקיימו חוגי דיון בנושא הציונות לקראת שלב חדש, התפרצות – תמונת מצב, זהות יהודית – ישראלית, זהות פלסטינית־לאומית, אזרחי ישראל הערבים, מדינת העם היהודי או מדינת כל אזרחיה.

תופעה חדשה מדאיגה את המשטרה:

עבריינים מפעילים תלמידים כבלדרי סמים בבתי־ספר באילת ובבאר־שבע

לאחרונה נתפסו 5 נערים, בהם גם תלמידי כיתה ח'; המשטרה: "מדובר לרוב בילדים טובים, ואנו נזהרים לכן בטיפול בנושא"

מאת **אמיר רוזנבליט**

תופעה חדשה מדאיגה את המשטרה במרחב הנגב: עברייני סמים מפעילים תלמידי תיכון, שיושבים על הגדר' ומהווים שוליים, והופכים אותם לבלדרים בשליחותם. הם משווקים סמים, בעיקר מריחואנה וכדורי אקסטזי, לתלמידי בתי הספר התיכוניים בבאר שבע ובאילת.

מפקד משטרת מרחב הנגב, תנ"צ יוסף אבני, שגילה את הדברים אתמול, ציין כי באחרונה נתפסו חמישה תלמידים, בהם גם תלמידים בכתה ח', שעסקו בהפצת הסמים בבתי הספר. הוא ציין, כי חלק מהמעורבים בבלדרות הסמים הם עולים חדשים. לדבריו, התופעה הולכת ומתרחבת, והיא טומנת בחובה סכנה ממשית להידרדרות לפשע ולהתגברות תופעות אלימות כגון סכינאות, סחטנות וגניבות בקרב תלמידי התיכון.

"מדובר לרוב בילדים טובים, ולכן אנו נזהרים בטיפול ובתקיפת הנושא'. יחד עם זאת, אנחנו נוקטים בפעולות מרתיעות, כמו פשיטה על מועדוני־לילה, המהווים מוקדי בילוי של הצעירים, בהם יש חדירה בהיקף נרחב של סמי מריחואנה וכדורי אקסטזי," אמר תנ"צ אבני. הוא הוסיף כי המשטרה משתפת פעולה עם מנהל מחוז הדרום במשרד החינוך, ד"ר עמרם מליץ, ועם הממונים על החינוך בערים אלה, בנסיון להילחם בתופעה.

מפקד המחוז הדרומי של המשטרה, ניצב שמעון לוי, הדגיש אתמול כי תופעת הסחר והשימוש בסמים בקרב תלמידי תיכון, בעיקר באזור אילת, ניזונה לא מעט מהאווירה המתירנית השוררת בקרב משפחות רבות באילת, ובעיקר בשל יחסם הסלחני של הורי התלמידים, הרואים במריחואנה וכדורי אקסטזי סמים קלים יחסית.

מסיכום נתוני הפשיעה במחוז הדרומי של המשטרה בשנת '94, כפי שנמסרו אתמול, מתברר כי 13 אחוז מכלל התיקים שנפתחו הם של בני נוער – שיעור גבוה יותר מהממוצע הארצי העומד על 10.7 אחוזים. הנתונים משקפים עליה של 1.8 אחוז במעורבות בני הנוער בפשיעה, בהשוואה ל־'93. בעבירות סמים נפתחו 33 תיקים, בעבירות אלימות – 199 תיקים, גניבות של כלי רכב – 100 תיקים, גניבות מתוך כלי רכב – 293 תיקים, הפרת הסדר הציבורי – 189 תיקים של בני נוער.

הברפלד הודיע לחברי סיעתו

"ההצעה להקים מערך משותף עבודה־רם לא יוצאת לדרך"

מאת **אפרים דוידי**

יו"ר סיעת העבודה בהסתדרות, חיים הברפלד, הודיע אתמול לחברי סיעתו כי ההצעה להקמת מערך משותף בין העבודה לרם "לא יוצאת לדרך". הברפלד אמר: "ראשי הסיעות השונות, מרצ וש"ס הודיעו לנו, כי בניגוד לעמדת רמון הם מתנגדים למערך משותף, וכך נאמר בישיבות רשמיות. הם ישבו עם רמון והודיעו לו על כך. בתור ייפגש רמון עם זוילי וימסור לו על כך".

הברפלד העריך אתמול כי לא ברור איך ניתן לסלול את דרכו של רמון למפלגה לאור התנגדות השותפים שלו ב"רם" להקמת מערך חדש בהסתדרות. "כרגע, לאור ההתנגדות הקשה של חבריו של רמון, איני רואה שום אפשרות איך רמון מביא 'חיים חדשים' לסיעת העבודה בהסתדרות ולסיעתה בכנסת. בייחוד לאור כך שהבטיח בסיעה כי הוא נשאר בתפקידו לפחות עד דצמבר 1995", אמר הברפלד בישיבה.

גדעון בן־ישראל מסר לחבריו הודעה אישית על התפטרותו: "איני שלם עם המתרחש. אני חושב, שמאחר שאנו בקואליציה עם רם, לא יהיה זה הוגן שאשתתף כחבר בוועדות עם הנהלת הקואליציה, שבה הרבה פעמים דברים מוכתבים מלמעלה, ובוועדת החוקה, שבה אני צריך לחוקק תקנות בניגוד לדעתי".

שבוע עקוב מדם

19 הרוגים ב־44 תאונות בשבוע האחרון – כפליים מהממוצע השבועי

מאת **אריה ארד**

שבוע עקוב מדם. ב־44 תאונות דרכים חמורות שאירעו בשבוע האחרון נהרגו 19 בני־אדם, בהם עשרה הולכי־רגל, ו־52 נפצעו קשה. בכך מגיע מספר ההרוגים בשלושת השבועות הראשונים של החודש ל־40, עליה של שליש לעומת פברואר אשתקד, ושל ב־44 אחוז לעומת ינואר השנה.

מספר ההרוגים בשבוע שעבר כפול מהממוצע השבועי השנה, העומד על 9.62. הסיבות העיקריות לתאונות נובעות מזילזול בחוק ומנהיגה מתוך עייפות.

בתשעת השבועות מתחילת השנה נהרגו 77 אנשים ו־455 נפצעו קשה ב־418 תאונות חמורות.

מספר נפגעי התאונות בחודש שעבר הגיע ל־3,077 ומספר התאונות ל־1,772 – גידול של 7 אחוזים.

מספרם של כלל נפגעי התאונות פחת אשתקד ב־10 אחוזים והסתכם ב־34,275. גם מספר התאונות פחת ב־11 אחוז והגיע ל־19,538. מספר ההרוגים גדל ב־6 אחוזים בהשוואה ל־'93 והגיע ל־536 – 31 הרוגים יותר מאשר ב־1993. מספר הפצועים קשה, לעומת זאת, פחת ב־6 אחוזים והסתכם ב־3,895, ומספר הפצועים קל פחת ב־11 אחוז והגיע ל־29,844.

הסיבות העיקריות לתאונות ממשיכות להיות סטיית־פתע מנתיב הנסיעה. אובדן שליטה על ההגה, אובדן שליטה על הרכב. עקיפה בדרך לא פנויה, או מעורבות הולכי־רגל. הסיבה החבויה מאחורי רוב התאונות הללו היא נסיעה במהירות מופרזת, נהיגה מתוך עייפות מחמת חוסר שינה, צריכת אלכוהול או שימוש בסמים, וחוסר מיומנות בנהיגה.

מחר בלוטו מינימום הפרס הראשון
10,000,000 ש"ח
יותר מיליונרים בלוטו
לצחוק כל הדרך אל הבנק
הגרלה מס' 09/95
מפעל הפיס

هكذا من الأصل

מטען נפץ התפוצץ מתחת למכוניתו של מנכ"ל עיריית תל־אביב מאיר דורון

רק שרידי המיצובישי הכסופה נותרו במקום לאחר הפיצוץ העז אתמול לפנות בוקר; דורון לא יודע מי מנסה להעביר לו "מסר"

מאת אלי ברנר

מטען נפץ התפוצץ אתמול לפנות בוקר מתחת למכוניתו של מנכ"ל עיריית תל אביב־יפו, מאיר דורון, והרס אותה כליל. איש לא נפגע, אך נגרם נזק לסביבת מקום חניית המכונית. במשטרה מעריכים כי הרקע למעשה הוא פלילי.

פיצוץ עז החריד אתמול, סמוך לשעה שתיים לפנות בוקר, את השכונה השלווה, המאוכלסת בבתים פרטיים, בפינת הרחובות שבטי ישראל והתומר ברמת השרון. תושבים הזעיקו את המשטרה.

במקום הפיצוץ נותרו שרידי מכונית המיצובישי הכסופה של דורון, שמתחת למנועה הוצמד המטען. בתים בסביבה הרעועה, תמונות נפלו מהקירות, וחלונות זזו ממסילותיהם מעוצמת הפיצוץ.

למקום הגיעו שוטרי תחנת רמת השרון, מפקד מחוז תל־אביב ניצב גבי לסט, מפקד היחידה המרכזית, נצ"מ דודי כהן, וסגן מפקד מרחב דן, נצ"מ יעקב פרץ. מעבדת חבלה ניידת של המשטרה בדקה את המקום. החקירה הועברה לצוות חקירה בראשות מפקח פיני אבירם ממפלג בילוש נשאי.

מאיר דורון נשאל על ידי חוקרי המשטרה אם הוא יכול להצביע על גורם מסויים המעוניין לפגוע בו או להעביר לו "מסר". הוא סיפר על מספר עימותים חריפים של בעלי עסקים או בעלי בתים עם העירייה, בעניינים שונים כגון הפעלת צווי הריסה או סגירת עסקים, אך לא יכול להצביע על חשוד מסויים.

דורון סיפר כי אין לו מושג מי רוצה להתנכל לו. הוא ציין מספר אנשים הנמצאים בעימות עם העירייה, חלקם עובדים שפוטרו לאחרונה, אך אמר כי אף מקרה אינו שווה פגיעה בחיי אדם. הוא גם לא קיבל איומים כלפניים או אחרים. הוא הוסיף כי אין בכוונתו לשנות מהרגליו.

השופט סגלסון הגיש הדוח בן מאות עמודים:

חברי מועצה: הביקורת על הקמת משכן האופרה חמורה ביותר, רעידת אדמה

מאת אלי ברנר

מבקר עיריית תל אביב־יפו, השופט בדימוס אריה סגלסון, סיים בשבוע שעבר הכנת דוח הביקורת על הקמת המשכן לאמנויות הבמה בתל־אביב. המבקר חילק 34 עותקים ראשונים בין חברי מועצת העירייה.

לפני יותר מחודש קיבלו ראש העירייה רוני מילוא, ראש העירייה לשעבר שלמה להט, הגזבר הפורש יצחק אלרון, ומנהל המשכן אורי עופר, שהודיע על פרישתו הקרובה, טיוטת דוח לעיון ראשוני. בימים אלה העביר המבקר עותקים לחברי מועצת העירייה. להט הודיע לאחר קריאת הטיוטה על התפטרותו מתפקיד כיו"ר דירקטוריון המשכן. גם עופר ואלרון הודיעו על התפטרותם מתפקידיהם לאחר עיון בדוח. הם ציינו כי ההתפטרות לא קשורה בדוח המבקר.

אלרון עבד כ־17 שנים ליד להט, ולדברי מקורביו החליט לפרוש לאחר פרישת להט. עופר, שניהל את הקמת משכן האמנויות והאופרה, הודיע כי אינו מעוניין לשמש מנהל האופרה בלבד, וכי ממלא מסתיים תפקידו ב־2 באפריל הקרוב.

לאורך בניית המשכן לאמנויות נשמעו ביקורות על ההכנון, אך בעיקר על התקציב הענק ועל עשרות המיליונים שהועברו מקופת העירייה למשכן. לדברי חברי מועצה, הכספים הועברו ללא אישורי מועצת העירייה והדירקטוריון, ובחלק מהמקרים ללא ידיעתם. להט ואלרון טוענים שהכל נעשה בידיעה ובאישור.

חברי מועצת העירייה, שקראו את הדוח בן מאות העמודים טוענים, כי מדובר בדוח חמור ביותר. חבר המועצה יוסי שפרלינג, (עבודה), הגדיר את הדוח "רעידת אדמה".

תוכן הדוח יפורסם כאשר יקבל פומבי בישיבת מועצת העירייה, בעוד כעשרה ימים.

צעד נוסף לקראת פרישה: הסתדרות המהנדסים תוציא משרדיה מהוועד הפועל

מאת אפרים דוידי

הסתדרות המהנדסים החליטה להוציא את משרדיה מבניין הוועד הפועל של ההסתדרות, שברחוב ארלוזורוב בתל־אביב.

על הצעד החליטו ראשי איגוד המהנדסים אתמול. זאת, לאחר ששלחו מכתב אל הממונה על השכר באוצר, יוסי קוצ'יק, ובו דרישה לקבל את "דמי החבר" שהמהנדסים משלמים לקופת ההסתדרות הכללית, והמוערכים בכמיליון ש"ח וחצי לחודש במגזר הציבורי.

בהסתדרות המהנדסים חברים כ־54 אלף מהנדסים במגזר הפרטי והציבורי. כל מהנדס משלם להסתדרות הכללית דמי חבר של כ־55 ש"ח לחודש. מדובר בהכנסה להסתדרות של כ־3 מיליון ש"ח לחודש, שהם 63 מיליון ש"ה לשנה.

המהנדסים מפרישים משכרם גם לעמותה הפועלת ליד האיגוד. אך כספים אלה (יותר מ־300 ש"ח לשנה) מועברים ישירות לעמותה. מדובר על הכנסה נוספת וישירה של מיליוני ש"ח לשנה. משרדי העמותה יועברו אף הם מהרץ לבניין הוועד הפועל.

יו"ר ההסתדרות, ח"כ חיים רמון, הגיב אמש בחריפות להודעת הסתדרות המהנדסים, ועל הפנייה לקוצ'יק. רמון הודיע, כי אם הסתדרות המהנדסים תחליט על פרישה, תקים ההסתדרות הכללית הסתדרות מהנדסים חדשה.

"זו הפרה בוטה של כתב האוטונומיה שניתן להם ע"י ההסתדרות, והפרת הבטחות מפורשות של העומדים בראש הסתדרות המהנדסים", אמר.

לדברי רמון, הסתדרות המהנדסים פירשה את כתב האוטונומיה באופן מוטעה, ותיצלה את שניתן לה. "זוהי הולכת שולל. מעשה הונאה חמור מאוד", אמר רמון. "צעד זה יפגע דווקא בהסתדרות המהנדסים".

יו"ר ההסתדרות הודיע, כי יבוא בדברים עם ראשי הסתדרות המהנדסים. לדבריו, ההסתדרות תפעל על פי התקנון המאפשר לה לפזר כל גוף נבחר, אם יפעל בניגוד לחוקת ההסתדרות. "הסכם האוטונומיה מחייב את שני הצדדים. אני לא מציע לאף אחד לבחון אותנו. גופים רבים שעשו זאת, יצאו כשידם על התחתונה", אמר רמון.

אם איומי הסתדרות המהנדסים יתממשו, והיא תפרוש מההסתדרות, וההסתדרות הכללית תקים איגוד משלה, יהיו במדינת ישראל שלושה איגודי מהנדסים. זאת, מאחר שגם ארגון העובדים שהקימה קופת חולים מכבי טוען שהקים "איגוד מהנדסים".

דובר מטעם האיגוד החדש מסר, כי גם מכבי ידרוש מהממונה על השכר באוצר דרישה הפוכה מזו של הסתדרות המהנדסים: לא להעביר את דמי החבר "לפני שייערך מיפקד מוסמך שיקבע מי מהמהנדסים באמת חבר בהסתדרות הכללית, ומי לא". לדבריו, כ־8,000 מהנדסים חתמו על טפסי הצטרפות אישיים לאיגוד של מכבי.

יצוין, שרק הסתדרות המהנדסים, האדריכלים והאקדמאים במקצועות הטכנולוגיים בישראל, הפועלת עדיין במסגרת ההסתדרות הכללית, היא הארגון היציג היחיד המוכר. והו גם הארגון היחיד, שיחד עם ההסתדרות, חתום על הסכמים קיבוציים.

לראשונה זה עשרות שנים

ההסתדרות בוחנת הטלת חרם צרכנים נגד חברת הדלק "פז"

מאת אפרים דוידי

ההסתדרות בוחנת בימים האחרונים את האפשרות להטיל חרם צרכנים נגד חברת הדלק "פז". זאת, בעקבות מה שהוגדר: "יחסה של ההנהלה לעובדים ואילוצם לעבור לחוזים האישיים, תוך נטישת ההסכם הקיבוצי".

במועצת פועלי חיפה עסקו בשבועות האחרונים בהיבטיו השונים של המסע, הכולל פרסום מודעות בעיתונות, הפצת כרוזים וכרוזים במקומות העבודה, וחלוקת סטיקרים לכלי רכב. בסטיקרים נכתב: "אני לא מתדלק בפז".

כוונת המארגנים היא להביא לחרם צרכנים, בייחוד של עובדי וחברי ההסתדרות, על תחנות החברה באזור חיפה, ובכל הארץ.

הפצת חומר ההסברה והמדבקות בתחנות הדלק הצמתים, תלווה בכנס מיוחד של ועדי עובדים באזור חיפה והמפרץ, בו ייקראו העובדים שלא לרכוש מוצרים מתוצרת "פז".

היועץ המשפטי של ההסתדרות, עו"ד ירון קידר, עצר בימים האחרונים את מימוש ההצעה, שעבודה בפני ביצוע מתקדם.

עו"ד קידר: "אני בעד הטלת חרם צרכני על חברות ומפעלים המפירים זכויות העובדים. עם זאת, יש לבחון את כל ההיבטים של חרם זה, כולל האפשרות שהחברה תדרוש פיצויים בעשרות מיליוני שקלים מוועדי העובדים בחיפה או ממועצת הפועלים. הקמפיין ייצא לדרך, אבל לאחר בדיקה מקיפה".

עוד אמר עו"ד קידר, כי אחת הדרכים שנבדקות היא להוסיף גופים ציבוריים נוספים, שיהיו מוכנים ליטול חלק במסע.

הממשלה תדון בהצעה לעגן בחוק את ההמנון הלאומי

מאת נתן דונוי

ועדת השרים לחקיקה החליטה להעביר לדיון במליאת הממשלה שלוש הצעות חוק פרטיות של חברי הכנסת סילבן שלום, אברהם הירשזון ושאול יהלום, המבקשות לעגן בחוק את "התקווה" כהמנון רשמי של מדינת ישראל.

חברי הכנסת מציינים, כי ההמנון והדגל הם סמליה המובהקים של מדינה מתוקנת, ומצביעים על ריבונותה כמדינה עצמאית. הצעות החוק באות להדגיש את מחויבותו של כל אזרח במדינה לסמלים אלה.

חבר הכנסת הירשזון מבקש לאסור את השימוש בהמנון הלאומי לצורך מסחר או עסק, ולהטיל עונש של שנת מאסר או עשרת אלפים ש"ח קנס על מי שפוגע בכבודו של ההמנון. הוא גם מציע לקבוע בתקנות את המקרים והמועדים שבהם יושר ההמנון, או ינוגן.

הרב לאו מנסה לפשר בפרשת החפירות ביפו

(עו). – הרב הראשי לישראל, הרב ישראל מאיר לאו, נקט יוזמה והתערב בפרשת החפירות ברחוב יפת 38 ביפו.

הרב זימן אליו את נציגי "אתרא קדישא" ואת היזם בשטח, וביקש לשמוע הצעות פשרה שונות, כדי להביא לסיום את הפגנות החרדים והתנגדותם לחפירות במקום.

הרב לאו נפגש ביום שישי בשעות הצהריים בביתו בתל־אביב עם הרבנים החרדים ועם היזם בשטח, אדרי אילן, וביקש מהם להביא לו בהקדם הצעות פשרה לסיום הסיכסוך. במוצאי־שבת שב ונפגש עם החרדים ועם היזם, ובפגישה זו, בה לא סוכם דבר, הסכים היזם להפסיק את העבודות אתמול ליום אחד, כדי לסייע לחיסול הסיכסוך.

פרשת העובדים הזרים הרעבים בהוד השרון – לקראת פתרון

מאת אפרים דוידי

המו"מ בין הקבלנים לבין 300 העובדים הזרים התקועים באתר הבנייה "דמות השרון" שבהוד השרון, עומד בפני סיום.

מזכיר מועצת פועלי הוד השרון, אלמוג בורשטיין: "המו"מ בשלבים מתקדמים ביותר. אנו מצפים לחתימה היום, או לכל המאוחר מחר".

בעקבות המו"מ הפסיקו העובדים כבר לפני מספר ימים את הפגנתם הרועשת בדרך רמתיים, העוברת במרכז היישוב.

העובדים דורשים למלא אחר שני תנאים: תשלום כל החובות – שכר שהולן מאז תחילת דצמבר, ומקום עבודה חלופי.

הצדדים קרובים להסכמה בשני הסעיפים, כאשר סעיף החובות, שהיה הקשה להסכמה, עומד להיות מסוכם בין הצדדים.

שמולביץ מעיד אתמול, בבית המשפט (צילום: יצחק הררי)

סנגורו של דרעי חקר את שמולביץ:

המידע על ליקויי הזיכרון של העד הושג לא כחוק, אך אין מניעה מהגשתו לבימ"ש

(עו).- עד כמה זוכר עד המדינה יעקב שמואלביץ את הארועים עליהם הוא מעיד במשפט דרעי? שאלה זו עלתה עם פתיחת החקירה הנגדית של שמולביץ אתמול, בידי סנגורו של ח"כ אריה דרעי, עו"ד דן אבי יצחק.

אבי יצחק חקר את העד על פציעתו במהלך השירות הצבאי בשנת 1978, שבעקבותיה שוחרר מהצבא. שמולביץ הודה כי נפצע בראשו, ולאחר מכן סבל מבעיות זיכרון. לדבריו, תופעה זו נמשכה כשנה־שנתיים, ואחר כך חלפה.

אבי יצחק הפנה את העד לאחת הקלטות בזמן מוקלטות שיחותיו. בקלטת טוען שמולביץ כי אינו "יעיל" בבוקר, מאחר שיש לו בעיות זיכרון. שמולביץ השיב, כי כאשר המשטרה לוחצה עליו בטרם הפך עד מדינה, ניסה להשתמט, בטענה שיש לו בעיות זיכרון קשות. שמולביץ טען, כי אין לו מגבלות בעקבות הפציעה, וכן כי הוא מחזיק ברשיון נהיגה ורשיון לנשק. הוא הודה כי שוחרר מהצבא בעקבות הפציעה.

שמולביץ סיפר, כי תיקו הרפואי הוצא ממשרד הביטחון לפני כשנתיים וחצי, והוא התלונן על כך במשטרה. שמולביץ הוסיף, כי איימו עליו, לאחר שנודע כי הבריחו עליו עד מדינה, וגם על כך הגיש תלונה למשטרה. המאיימים לא הרפו משמולביץ גם בחו"ל, ואיומים הגיעו אליו בטלפון לבלגיה. לדבריו, בזמן שהיה עצור בשוויץ, איימו על אשתו גם בחו"ל וגם כשביקרה בארץ. בעקבות איומים אלה, החליטה המשטרה להאזין לקו הטלפון שלה.

אבי יצחק ביקש להגיש לבית המשפט שלושה מוצגים הנוגעים לבעיות הזיכרון של שמולביץ: תמליל שיחת טלפון שהקליטה המשטרה כאשר האזינה לקו הטלפון של שמולביץ, עדותו של שמולביץ במשטרה, בה הוא מספר על הפציעה בראשו ועל ליקויי הזיכרון שלו, וחוות דעת של רופא מומחה על סעיפי הליקוי שהביאו להורדת הפרופיל של שמולביץ.

אבי יצחק ציין, כי המשטרה המשיכה להאזין לקו הטלפון של שמולביץ, גם לאחר שהוכרז עד מדינה, דבר המעורר ספקות בנוגע לאמינות שייחסה המשטרה לעד שלה.

אבי יצחק אישר, כי סעיפי הליקוי של שמולביץ הגיעו לידי ההגנה בעקבות שכירת שירותיו של חוקר פרטי. לטענתו, העובדה שמידע זה הגיע להגנה תוך עבירה על חוק הגנת הפרטיות, אינה מונעת את הגשתו לבית המשפט.

התובע, עו"ד יהושע רזניק, ביקש מבית המשפט לאסור את הגשת המסמכים שהושגו בעבירה על החוק, ולקיים את הדיון בנוגע לליקויי הזיכרון של העד בדלתיים סגורות. זאת, כדי להגן על צנעת הפרט שלו. השופטים נענו לבקשה, והכריעו כי הדיון בשאלת ליקויי הזיכרון של העד, ייערך בדלתיים סגורות.

אבי יצחק שאל את העד האם השם "בגוש" אומר לו משהו. בעקבות השאלה התפרץ העד על אבי יצחק, ואמר לה: "בגוש ישב איתי בכלא בשוויץ וניסה להלוב ממני מידע עבורך". שמולביץ פנה אל השופטים ואמר: "בגוש הוא קליינט של עו"ד אבי יצחק". הוא האשים את עו"ד אבי יצחק, כי ניסה למנוע בכל דרך את בואו לארץ לשם מתן עדות במשפט. לדבריו, בגוש רצה לעזור לו לשכור עורך דין, "כדי שאוכל להשתחרר מהמעצר, ועו"ד אבי יצחק הניא אותו מכוונתו".

נטען, כי "בגוש" הוא כינויו של בוגיסלב בגשיק, אחד מחברי הקבוצה הפולנית שניסתה לרכוש את חברת הדלק "פז", ולקוחו של עו"ד אבי יצחק.

עו"ד אבי יצחק שאל את שמולביץ האם הוא נוטר טינה לרב אריה ויינברג. שמולביץ השיב בשלילה, והסביר כי במובן הרחב, הרב ויינברג "עשה לו רע". לטענתו, הרב ויינברג "עשה לו רע" בכך שלימד אותו למי מתירה ההלכה לשקר. שמולביץ יען, כי כשהיה הרב ויינברג המורה הרוחני שלו, הוא הסביר למי מותר לשקר. לדוגמה, האשים שמולביץ את הרב ויינברג בכך, שאמר לו שמותר לרמות בבקשות לתקציבים, ולקבל מהמדינה כספים במרמה, בנימוק שכאשר הציבור לא מקבל מספיק תקציבים, מותר לקחת בצורה כזו.

שמולביץ סיפר, כי חזר בתשובה, כדי למצוא חיים שקטים יותר, אולם, אילו ידע יותר לפני חזרתו בתשובה, ייתכן שלא היה עושה את הצעד הזה.

פנטזיונר, בדאי

עו"ד אבי יצחק טען במהלך המשפט, כי לעד יצא שם של "פנטזיונר ובדאי" בעולם החרדי. לדברי אבי יצחק, שמולביץ נהג לספר סיפורים על שירותו כסוכן במוסד ובשב"כ, על דרגתו הבכירה בצבא ועל מעורבותו לכנסת מטעם ש"ס. הוא שאל את העד אם זה נכון שכעת שחזר בתשובה, חשדו בו כי הוא מושתל של השב"כ. האם "הצמידו" לו מעקב עקב כך.

שמולביץ אישר, כי חשדו בו כשחזר בתשובה, כי הוא מושתל של השב"כ. זאת, מאחר שהיה חוקר פרטי. שמולביץ לא זכר "שהצמידו" לו אנשים בעקבות חשד זה.

"אשנב" חברה להנפקות של "טפחות" בנק משכנתאות לישראל בע"מ

תמצית המאזן

ליום 31 בדצמבר 1994 וליום 31 בדצמבר 1993
מותאמים להשפעת האינפלציה לפי מדד דצמבר 1994

נכסים	31 בדצמבר 1994 (אלפי שקלים חדשים)	1993
אשראי לציבור	321,155	353,539
אשראי לממשלה	33,392	40,380
ניירות ערך	–	1
נכסים אחרים	53	80
סך כל הנכסים	354,600	394,000

התחייבויות והון	31 בדצמבר 1994 (אלפי שקלים חדשים)	1993
אגרות חוב	327,797	363,872
פקדונות מבנקים	25,468	28,823
התחייבויות אחרות	33	41
סך כל ההתחייבויות	353,298	392,736
הון עצמי	1,302	1,264
סך כל ההתחייבויות וההון	354,600	394,000

תמצית דוח הרווח וההפסד

לשלוש השנים שנסתיימו ביום 31 בדצמבר 1994
מותאמים להשפעת האינפלציה לפי מדד 1994

	1994 (אלפי שקלים חדשים)	1993	1992
רווח מפעולות מימון	189	223	248
הוצאות כלליות	112	118	100
רווח מפעולות רגילות לפני מסים על ההכנסה	77	105	148
הפרשה למסים על ההכנסה	39	50	79
רווח נקי לשנה	38	55	69
	(שקלים חדשים)		
רווח נקי ל־1 ש"ח ע.נ. של הון המניות בסך 3000 ש"ח (מניות בנות 1 ש"ח)	12.67	18.33	23.00

תמצית דוח על השינויים בהון העצמי

לשלוש השנים שנסתיימו ביום 31 בדצמבר 1994
מותאמים להשפעת האינפלציה לפי מדד דצמבר 1994

	הון המניות (אלפי שקלים חדשים)	עודפים	הון עצמי
יתרה ליום 1 בינואר 1992	216	924	1,140
רווח נקי לשנת 1992	–	69	69
יתרה ליום 1 בינואר 1993	216	993	1,209
רווח נקי לשנת 1993	–	55	55
יתרה ליום 1 בינואר 1994	216	1,048	1,264
רווח נקי לשנת 1994	–	38	38
יתרה ליום 31 בדצמבר 1994	216	1,086	1,302

ח' קוברסקי, יו"ר הדירקטוריון
א' וירצבורגר, חבר דירקטוריון
ח' נימן, מנהל החברה

ירושלים, 22 בפברואר 1995.
הדוח הכספי המלא נמצא בכל סניף של "טפחות" בנק משכנתאות לישראל בע"מ, עותק ממנו יימסר לכל דורש.

חברת החשמל

מכרזים

מכרזים
מכרזי מכירה

חב' החשמל מבקשת למכור הטובין כמפורט להלן:

מכרז מס' 2516 -
התקשרות שנתית למכירת שנאים פסולים

הטובין כולל: שנאים פסולים בגודל בין 06 קו"א ל־200 קו"א במשקל משוער שבין 300 ק"ג לבין 2500 ק"ג, שנאים פסולים בגודל בין 201 קו"א ל־400 קו"א במשקל משוער שבין 300 ק"ג לבין 2500 ק"ג, שנאים פסולים בגודל בין 401 קו"א ל־630 קו"א במשקל משוער שבין 1500 לבין 3500 ק"ג, כולל ניקוי השטח מכל שיירי פסולת לאחר כל תוצאה.

תוקף ההתקשרות הינו ל־12 חודשים, עם אפשרות להארכה בתנאים הקיימים, משנה לשנה במשך שנתיים נוספות, הכל בהתאם לשיקולה הבלעדי של חב' החשמל.

מועד אחרון להגשת הצעות למכרז הנ"ל הינו: 19.3.95, שעה: 11:00.

תנאי מוקדם:
פקדון בהמחאה בנקאית בשיעור 10% מערך ההצעה לפקודת חב' החשמל.

על ההצעות למכרזים הנ"ל להיות במעטפות סגורות לתיבת המכרזים מס' 1 הנמצאת בקומת הכניסה בבניין פל־ים, שד' פל־ים 13 חיפה עד למועד האחרון שנקבע להגשת ההצעות, כמפורט להלן.

טופסי המכרז ופרטים נוספים ניתן לקבל בין השעות: 12.00-09.00 במשרדי חקר שווקים ומכרזים בשד' פל־ים 11, קומה 3, חיפה לאחר פנייה בכתב (ותאום שעת ההגעה בטל. 04-615455) או ביחידות המכירות, רח' יגאל אלון 90 תל־אביב, בניין אשדר, כניסה ב' קומה 1 טל. 03-5654679 או 03-5654641

אין החברה מתחייבת לקבל את ההצעה הגבוהה ביותר או כל הצעה שהיא.

יש לך ידיד בסביבה

עובדת סוציאלית: אף רופא לא יעשה לה הפלה

ילדה בת 11 שנאנסה בידי בן 50 תלד בעוד חודשיים; התינוק יימסר לאימוץ

(עי) - ילדה בת 11, שהרתה לאחר שנאנסה בידי גבר כבן 50, תלד בעוד כחודשיים. התינוק יימסר לאימוץ, מסרה אתמול העובדת הסוציאלית המטפלת בילדה, בתוכנית "שעה לפני" בגלי צה"ל.

העובדת הסוציאלית אמרה למראיין רזי ברקאי, כי היא מכירה את הילדה שבועיים. היא מסיימת חודש שביעי להריונה. היא עולה חדשה. קרוב משפחתה עשה לה מעשים שלא ייעשו. קשה לה להתבטא. היא מספרת את כל הסיפור כמו שילדים בגילה מספרים.

ברקאי: מה יקרה עם ההריון שלה?

העובדת הסוציאלית: אף רופא לא יעשה לה הפסקת הריון כי זה עלול לסכן אותה. היא תצטרך ללדת. אין שום אפשרות אחרת, אלא לתת את הילד למשפחה מאמצת, כי ילדה בת 11 לא יכולה לגדל ילד. זו פעם ראשונה שאנחנו נתקלנו ומטפלים במקרה כל כך מחריד. היו לנו מקרים של ילדות בנות 14, אבל לא ילדה בת 11; לא נתקלנו במקרה כזה. אנחנו מרגישים אותה, מטפלים בה, מסבירים לה ומלטפים אותה. זה כל מה שאנחנו יכולים לעשות.

העובדת הסוציאלית נשאלה:

מי האדם שביצע את המעשה?

"אני לא יודעת הרבה פרטים. מדובר בגבר בן 50, שלילדה היה קשר עם הבן שלו, שהציע לה, הוציא לה לשון. היא התלוננה בפני האב וכך התחיל הסיפור.

האם תביאו את הילדה לעדות חוקרת?

זה רק שלבים ראשונים. זה יהיה משפט בדלתיים סגורות, נעשה הכל כדי להגן על הילדה וכדי שהאיש יתן את הדין.

הילדה שנאנסה הופיעה בשידור. בתשובה לשאלה איזה עונש מגיע לדעתה לאנס, ענתה: "אני חושבת שמגיע לו עונש גדול. הוא עשה מעשה רע. הוא צריך לשבת בבית סוהר הרבה שנים".

לשאלה האם הציע לה כסף כדי שלא תדבר, ענתה: "כן, הוא הציע לי שקל. אני לא לקחתי כי המדריך אמר לי שאסור לקחת כסף מאנשים זרים".

קופ"ח מוכרת תמונות של ציירים ישראלים

מאת עזרא חן

במסגרת המגמה לאיזון התקציב, החליטה הנהלת קופת־חולים הכללית למכור כמה עשרות תמונות של ציירים ישראלים, ש"שילמו" בציוריהם בתמורה לאירוחם בבתי־ההבראה של קופת־חולים.

יימכרו תמונות מפרי יצירתם של נחום גוטמן, ציונה תגר, צבי שור, שמשון הולצמן, ליאו פיין, אריה קפלון ועוד. אלה הן תמונות שמן, גואש ואקוורל, שצוירו בראשית דרכם של הציירים.

התמונות יוצגו החל מ־7 במרץ בגלריה בן עמי במלון דן בתל־אביב. ב־13 במרץ יימכרו בגלריה במכירה פומבית.

עונשים לבעלים אלימים

ירק באשתו – 4 חודשי מאסר; שבר את ידה – 3 חודשים; בעט בבטנה – מאסר על תנאי

(עי). – תושב אשקלון בן 36 שירק שלוש פעמים בפניה של אשתו נידון אתמול בבית משפט השלום בעיר לארבעה חודשי מאסר בפועל.

ביום שישי בבוקר התפתח ויכוח בין הנאשם לאשתו שבמהלכו הוא ירק בפניה שלוש פעמים ואף איים להתאבד יחד איתה. כשהגיעו השוטרים לביתו ועצרו אותו הוא טען בפניהם "אז מה אם ירקתי על אשתי".

נציג המשטרה טען, כי מדובר באדם אלים שעומדים נגדו שני מאסרים על תנאי בעבירות של תקיפת אשתו.

הנאשם, אב לשישה ילדים, טען להגנתו, כי "אשתי כל הזמן מאיימת עלי ומכפישה את שמי. היא עושה הכל בכוונה להרגיז אותי".

השופט חיים נחמיאס אמר בגזר הדין, כי ניתנו לנאשם הזדמנויות רבות בעבר אך זה המשיך לתקוף את אשתו בלי להתחשב. "הירקה מבזה את האדם שאליו היא מכוונת", אמר השופט וגזר עליו חודש מאסר בפועל וכן הפעיל את שני המאסרים על תנאי שעמדו נגדו - ובסך הכל גזר עליו ארבעה חודשי מאסר בפועל.

עולה חדש מחבר המדינות בן 33, שהגיע ארצה לפני שלושה חודשים, נידון אתמול בבית־משפט השלום בבאר־שבע לשלושה חודשי מאסר לאחר שהורשע בתקיפת אשתו ובשבירת כף ידה.

הנאשם הודה בעובדות כתב האישום, אך טען שלא התכוון לשבור לאשתו את היד.

השופטת צלה קינן ציינה, כי מדובר בעבירות חמורות ביותר. בשל היותו עולה חדש, החליטה השופטת לא להחמיר בעונשו וגזרה עליו שלושה חודשי מאסר בפועל ועוד שישה חודשי מאסר על תנאי לשלוש שנים.

שישה חודשי מאסר על תנאי נגזרו בבית־משפט השלום בתל־אביב על תושב העיר בן 29 שבעט בבטנה של אשתו.

ב־30 באוקטובר '91 תקף הנאשם את אשתו בעקבות סכסוך משפחתי וכספי, בעט בבטנה ואיים עליה כי ירצח אותה.

הנאשם הביע צער על המקרה והתחייב לא לחזור על המעשה. לדבריו הוא אינו אלים ובביתו אין אלימות.

השופטת זיוה הדסי־הרמן גזרה עליו עונש מאסר על תנאי למשך שישה חודשים וחייבה אותו לחתום על התחייבות בסך 3,500 שקל להימנע מעבירות דומות לתקופה של שנתיים.

תושב נהריה בן 41 חשוד בניסיון לדקור את אחותו וגבר נוסף שהיה עימה. מעצרו הוארך אתמול בחמישה ימים בבית־משפט השלום בעכו.

נציג המשטרה טען, כי בליל שבת הגיע החשוד יחד עם אחיו לדירה בנהריה, שם התגוררה אחותו. בעוד אחיו המתין לו בחדר המדרגות ניתק החשוד את זרם החשמל, פרץ לדירה כשהוא חבוש בכובע גרב ומצויד בסכין וניסה לדקור את אחותו ובעל הדירה. במאבק שהתפתח נשרט בעל הדירה קלות בידו. שכן שהגיע לשמע הצעקות הצליח להשתלט על החשוד ולהוציא את הסכין מידו ולהסיר את כובע הגרב מראשו. החשוד נמלט מהמקום ונעצר מאוחר יותר.

נציג המשטרה הוסיף, כי בין בני הזוג יש קרע והאישה שהתה בעבר במעון לנשים מוכות.

השופט פארס פאלח הורה לעצור את החשוד לחמישה ימים ולשולחו לבדיקה נפשית. אחיו של החשוד נעצר אף הוא לחמישה ימים.

משה בן־דוד או סעד סעיד איסמעיל?

"שירתתי גם בצה"ל וגם בצבא המצרי"

חוקרי המשטרה נבוכים מול סיפוריו של צעיר שנכנס לארץ ממסוף רפיח; נולד במצרים וברח ארצה, וכיום הוא מאורס לשכנה של הוריו בקהיר

מאת רוני ברזילי

האם הצעיר שנכנס לישראל ממצרים דרך מסוף רפיח, שירת בצה"ל וגם בצבא המצרי? את השאלה המוזרה הזו יצטרכו לפתור חוקרי תחנת משטרת רפיח שבנפת שמשון, לאחר שצעיר בשם משה בן־דוד, בן 31 מירושלים, טען עם כניסתו לישראל כי הוא בעל זהות נוספת – סעד סעיד איסמעיל, יליד מצרים בן 35.

הצעיר הוסיף בחקירתו במשטרה כי נמלט ממצרים, עלה לישראל, התגייס לצה"ל ושוחרר בתום שרותו הצבאי. שופט השלום באשקלון אמר כי "גירסתו של החשוד מוזרה ומפחידה, אך יש בה סימנים של אמת".

מעולם לא הוגשה בקשת מעצר מוזרה כזו בבית משפט השלום באשקלון. מבקשת המעצר עולה כי לפני מספר ימים, הגיע החשוד ממצרים למסוף רפיח, וניסה להיכנס לישראל. הצעיר נשאל שאלות שיגרתיות ובתשאולו מסר כי הוא נושא שם נוסף, וכי הוא יליד מצרים בן 35. הצעיר, שהזדהה בשם 'בן־דוד', סיפר כי שירת גם בצבא המצרי וגם בצה"ל.

חוקרי המשטרה העלו חשד כי מדובר בהתחזות, וציינו כי קיים ספק רב לגבי זהותו של החשוד. הם הדגישו כי טביעות אצבעותיו נלקחו, וישלחו למעבדה לזיהוי פלילי. החשוד סיפר בחקירתו בפני שופט השלום חיים נחמיאס, כי הוא אזרח ישראלי לכל דבר, אולם נולד במצרים וממנה נמלט לפני מספר שנים.

"אחרי תהליך ארוך קיבלתי אזרחות ישראלית. שירתתי בצבא כטוראי במשך כל השרות. משפחתי במצרים, נסעתי לבקר אותם, עכשיו אני גר באילת. לא בגדתי בשום אדם, אני רווק בן 35, ומאורס לשכנה שלי שגרה ליד הורי בקהיר." סיפר הצעיר.

שופט השלום חיים נחמיאס קבע בהחלטתו כי מדובר בגירסה מוזרה, שאם יש אמת בה, הרי היא מפחידה מאוד. לאחר עיון בחומר החקירה שהוצג בפניו, קבע השופט כי יש לאפשר לחוקרי המשטרה לחקור את החשוד כדי לבדוק את גירסתו המוזרה.

השופט הורה לעצור את החשוד ל־12 יום.

דיניץ נשאל מדוע השתמש בכרטיס אשראי:

"זאת נוחות, אין לצפות מאדם במעמדי להסתובב עם המחאות או כסף מזומן"

(עי) - "לא הלכתי במחשכים, הרשות המוסמכת מסרה לי כרטיס אשראי לשימוש ההוצאות המוסדיות והפרטיות. הנוהג היתה שהסוכנות היהודית לא תעשה דבר שסותר את החוק". כך אמר שמחה דיניץ, יו"ר הסוכנות לשעבר, בעדותו אתמול בבית המשפט המחוזי בירושלים.

התובע, עו"ד שמעון דולן, חקר את הנאשם ושאל אותו מדוע עשה שימוש בכרטיס האשראי של הסוכנות לצרכים אישיים ולא השתמש במזומן או בהמחאות בנוגעים לצרכים אלה. דיניץ אמר, כי מדובר בנוחות וכי אין לצפות מאדם במעמדו, להסתובב עם המחאות או מזומן. לדבריו, הוא הבין שההוצאות הפרטיות בנוכחות מחושבות בכרטיס האשראי.

השופט, שלום ברנר, העיר שכאשר בן־גוריון היה קונה ספרי פילוסופיה, כשהיה בחו"ל, הוא לא היה מוציא את הסכום מארנקו ומשלם, וכי נושא התשלום טופל על ידי אנשים אחרים. התובע הגיב באומרו: "גם ראש הממשלה הקונה פריטים בחוצות, משלם על זה".

השופט ברנר הוסיף: "זה רק אנושי ורק טבעי... צריך להבין את הטענה שבפרוצדורות כאלה ראש הממשלה לא מתעסק".

"אני לא מבין את הטענה", אמר התובע, "בן גוריון גר בצריף בשדה בוקר, אף אחד לא ביקש מדיניץ לגור בצריף". עו"ד דולן הוסיף, כי לא יעלה על הדעת שרכישות פרטיות יתבצעו על חשבון המוסד בו אדם עובד.

דיניץ, שטען, כי מעמדו כיו"ר הסוכנות מקביל למעמד ראש הממשלה, אמר כי הוא יכול להעיד בשבועה, כי ראשי ממשלה לא דיווחו על הוצאותיהם הפרטיות. "אני מבקש שתראה מישהו שקנה בהיקף כפי שאתה קנית", אמר התובע. "פה הייתה הנוהה שההוצאה מקוזזת", השיב הנאשם.

דיניץ אמר, כי השיטה של חיוב הוצאות פרטיות ומוסדיות בכרטיס אשראי אחד, לא נראתה לו, "אולם, צבי ברק (ראש מחלקת הכספים של הסוכנות דאז) הרגיע אותי ואמר - אין לך מה לדאוג".

עו"ד דולן הציג בבית המשפט מכתב מצבי ברק, בו הוא מבקש, כי דיניץ יודיע על כל הוצאותיו. דיניץ טען, כי לא ראה את המכתב. בתגובה אמר התובע: "לא מתקבל על הדעת שאתה הטלת ספקות וברק אמר לך שאין שום בעיות".

בית המשפט המחוזי בתל־אביב־יפו

הזמנות בדבר קיום צוואות וירושות ומינוי מנהלי עזבון

להוי ידוע כי הוגשו לבית המשפט בקשות ליתן צווים לקיום צוואה וירושה, או למינוי מנהל עזבון, או לשלושתם, כמפורט להלן. כל המתנגד לבקשות יגיש תוך ארבעה־עשר יום מפרסום הזמנה זו את טעמי התנגדותו, שאם לא כן, יתן בית המשפט צו כטוב בעיניו.

ירושות

מספר התיק	שם המנוח	תאריך הפטירה	שם המבקש
1288/95	בלובין יצחק	18.4.87	יורם שגב
1289/95	אדם הדסה	25.1.95	עזרא אדם
1293/95	אבן חנה	2.2.93	אבן־יעקב [illegible]
1294/95	ליבוביץ פולה	19.10.94	סגל וילדר
1297/95	בכר זהה	25.12.94	פנחס בכר
1298/95	סיטה צביה	30.11.88	עליזה עזריאל
1299/95	שיטה משה יצחק	30.8.94	תמימה מרק
1301/95	דויד ביטה	28.6.94	צביה עציון
1302/95	בזן שרה	22.2.91	יעקב בזן
1303/95	קוסמן רחל	8.12.94	זאב קוסמן
1304/95	לוי חיים	24.12.94	יצחק לוי
1305/95	בודאסקר צביה	13.12.94	צבי בר־נתן
1311/95	קראוס אברהם	5.7.94	שושנה כהן
1313/95	אילני יהושע	00.7.78	מביה אילני
1314/95	ציזר נעמה	13.10.94	ציזר צור
1317/95	חנקין יוסף	19.8.87	רות אורלד
1320/95	טרקוס אסתר	26.11.94	חבויה טרקוס
1321/95	באור אבגלה	26.12.94	סביר באור
1323/95	גלבמן יואל	16.1.95	לאה גלבמן
1325/95	ראם רחל	20.6.93	ראם נחום
1326/95	סלבאן סלבאן	26.6.93	סלבאן אלי
1327/95	בכר יעקב	13.12.94	שושנה בכר
1329/95	וייסבעגר ניסיה	16.1.92	וייסבעגר בגיה
1330/95	אדרי אדמוני	13.11.93	אדרי יצחק
1332/95	הלבום חזיה	11.3.85	רפי הלבום
1333/95	שכטר זולכין	19.1.95	שכטר אבסליה
1335/95	בכר באריקה	26.1.95	לוי רישה
1336/95	גולדמן רבקה	1.12.94	גולדמן יצחק
1337/95	בוזרה פישל	25.5.89	מינה בוזרה
1338/95	סיגה מרדכי	17.4.94	בורגל אסתר
1339/95	קרבטיאסקי אפרתי	11.4.68	סיקצקי אילה
1341/95	רובין שרה	7.12.94	אריה רובין
1345/95	אלברט יעקב	19.1.95	ציפורה רוזן
1346/95	מרצער היה	1.1.89	גילה בריארי
1347/95	מרצער אליהו	13.11.91	גילה בריארי
1349/95	יחזאלי מורה	10.1.95	ארין שרבי
1354/95	רבה יוסף	23.12.94	זוהר רבה
1356/95	ברודצקי אתל	7.6.89	קלמנוביץ בלה
1361/95	אתש בייזה	12.3.92	משה אתש
1362/95	אתש ניסים	17.8.85	עובדיה אתש ודוד אתש
1363/95	גרובר ישראל	25.4.88	גרובר לילי
1364/95	רפפורט מרים	4.10.94	ארצי אבטלום
1366/95	אבגור רפנה	14.10.94	עידו אבגור
1367/95	הדר שאול	5.5.94	יאיר הדר
1368/95	הכהן אברהם	4.2.95	סימה הכהן
1369/95	קרים אליזה	11.12.92	דיקמן אירניה
1370/95	יהודה מיכאל	3.1.95	גולי יהודה
1372/95	רוזנה קורא	6.8.94	ניסים רוזנה
1374/95	גרבן חיים	23.3.91	קליה צור
1375/95	גרבן נחמה	24.12.94	קליה צור
1377/95	קלייגר סוניה	7.3.90	קלייגר סוניה
1382/95	מוסקנה מיכאל [illegible]	22.5.74	אליאס מוסקנה
1383/95	מוסקנה אסתר	16.5.77	אליאס מוסקנה
1271/95	גולדשטיין פרג תם	3.1.58	יוסף גולדשטיין
1387/95	דיגה רבקה	25.1.95	דרורה רחל
1388/95	לוי ביקסים	11.7.91	לוי אריטה
1390/95	יהודה אסתר	26.3.94	שלמה ברינשי
1395/95	לרמן מרים	6.12.93	לרמן הצרי
1397/95	ברד נעים	8.1.95	מרים ברד
1398/95	ברזולין שרה	5.2.94	ברזולין מרק
1399/95	עזאמי אברהם	7.1.88	אבנ עזאמי
1402/95	עבס לאה	13.2.94	ציפורה חנינה
1405/95	פרחטסקה שמחה יוסף	25.7.93	פרחטסקה יהודה
1406/95	פלג אלקה	7.10.91	יצחק פלג
1407/95	בוביץ משה	9.11.94	דבורה בוביץ
1408/95	שמעוני יאיר	3.2.95	אמנון שמעוני
1409/95	מליחי שלמה	15.12.89	מליחי ראובן
1410/95	מליחי כעדיה	4.11.80	מליחי ראובן
1411/95	לוי גבריאל	5.4.93	לוי פרחונה
1414/95	ויליבמן מיכאל	14.5.94	סובה צרנוסקי
1355/95	בן מרים ברכה	18.3.90	בן עזרא בן מרים
1419/95	הרפק חיים	19.9.91	וילנשטיין אהובה
1420/95	אלמסר שלמה	30.3.93	יוסף אלמסר
1424/95	איסבר כלים	15.11.94	בעמי פרחי
1428/95	במקרוב מיכאל	28.3.90	יוכבד במקרוב
1431/95	רובלין צביה [illegible]	7.1.95	ברמין רובלין
1432/95	גרינברג איצה	20.1.95	גרינברג זאב
1438/95	ליטביץ משה	13.1.87	מנחם ליטביץ
1439/95	ליטביץ סוסה	4.11.93	מנחם ליטביץ
1440/95	ביגמן הלנה	16.1.95	יואל ביגמן
1442/95	לוי ישת	25.12.94	לוי יונה
1444/95	גרינברג שמואל	15.4.80	לאה שגיורי
1446/95	היימן חיים	13.1.82	שושנה פרוזר
1448/95	רזבר קינזא	23.10.88	רזבר שלמה
1449/95	ויילל אריה	2.4.88	ויילל יהודה
1450/95	בזאנה יולנדה	10.11.86	ליליאנה רוזקה
1451/95	סלוזמן שרה	30.5.89	ראובן סלוזמן
1453/95	צבי זינן	00.2.69	ציון צבי
1454/95	באגס ראובן	7.5.91	גלדים באגס
1456/95	לייקין אלכסנדר	17.12.94	בביה לייקין
1459/95	רוזנבליט משה נבויל	7.1.95	סיליה לוין
1460/95	ליפשיץ דב	15.3.82	מרים שרוגל
1461/95	עודיאן בלבה	16.12.94	אבי עודיאן
1462/95	עודיאן יעקב	30.4.92	אבי עודיאן
1463/95	קנריס דינה	14.7.94	מיקום סבינה
1464/95	פרזי אברהם	25.2.93	פרזי אסתר
1465/95	גולדובצקי בודה	6.1.95	גולדובצקי הרבה
1467/95	ענתבי פורטונה	21.12.94	ניסים ענתבי
1468/95	הלפרין פיקי	7.9.92	משה הלפרין
1471/95	גילקוביץ מרים	24.12.94	מרבה פורר
1476/95	כהב עבודי	28.12.94	כרמלה בן עזרא
1477/95	כהב הנוגה	13.12.89	כרמלה בן עזרא
1478/95	בוד נתן	3.12.94	משה בוד
1481/95	יעקובוב מוחלבה	31.7.94	יעקובוב רחמה
1482/95	אולגה קליין	11.8.94	קליין חנה
1485/95	בלוק שלומו	18.12.93	הדר סילה
1486/95	בלוק עליה	12.10.92	הדר סילה
1492/95	אברם באור	12.8.94	הרישפה סוסה
1493/95	קורצברג פסי	30.11.87	אברהם גיל
1494/95	צוקרמן נורית	11.5.94	אלכסנדר צוקרמן

צוואות

מספר התיק	שם המנוח	תאריך הפטירה	שם המבקש
1290/95	יעקובמן לוביה	19.12.94	יגאל רחל
1291/95	סריכיים יהודה זאב	7.1.95	שרעם סריכיים
1292/95	קמינסקי רינה	15.1.95	אברהם אדר
1295/95	גולף שרגא	24.1.95	בים אריאלה
1296/95	לוין הדי	9.4.94	דולי לוין
1300/95	לוין שרה	7.4.94	זאבה ילד
1306/95	גלבן ניסים	14.1.95	גלבן נטל
1307/95	שצפנסקי דינה	26.11.94	בנה שצפנסקי
1308/95	ליפמן דוד	15.9.94	ליפמן ספניסלב
1309/95	קלומק מסעודה	23.12.94	ביתוי זאן
1310/95	סלומקי יונה	25.1.95	דוד אהרון
1315/95	מלוק הדי	23.12.94	רחל מלוק
1316/95	חבקין יצחק	17.1.95	רות אורלד
1318/95	לרנר עדינה	4.6.93	לרנר אליעזר
1319/95	סיאנגם בין אדי	18.12.94	גבריאלה גינצוף הלפרן
939/95	מלאך חנה	9.12.94	זאב מלאך
946/95	קירלינה פולסי	21.4.94	נחמה בנה
1027/95	סלומון סובאס	4.6.88	דוד סובאס
1312/95	יחיאל ארנה	12.7.94	עבוהה בינצר הבריבו לנייליאוס
1322/95	בן אדי יפה	18.1.95	בדאדי אליעזר
1324/95	לאנגרו להאיה	9.10.94	לאנגרו אידוזר
1328/95	קליינק חנה	4.5.94	קלינק חיים
1331/95	ליים בניד	16.1.95	סימה קרסמנסקה
1334/95	חסן שלום	13.11.91	חסין שלום
1340/95	קרני יצחק	1.2.95	כהה קרני
1342/95	פאבי ליאודה שופר	3.11.94	פאבי יצחק
1343/95	פישר פאול	26.9.94	יולן פיס
1344/95	כהן אהרון אשר	19.6.94	כהן טובה
1348/95	לוין לוין	27.1.95	דן לוין
1351/95	אלוביץ ניסים	12.1.95	אלוביץ חן אלברט
1352/95	חונה תמר	23.8.89	סוביה חנה
1353/95	קוטינסקי הדה	24.1.95	רפאל ברדני
1356/95	ליפסיץ פנינה	3.1.95	אברהם ליפסיץ
1357/95	ברודצקי יעקב	2.7.94	קלמנוביץ בלה
1359/95	רודשל שרה	31.12.94	יובל יעדי
1360/95	מנגור רפאל	23.3.94	לאה מנגור
1365/95	רוזמיקמן ביופין	8.5.91	רוזמיקמן שרה
673/95	קלובסקי אלכסנדר	15.10.94	קלובסקי אידה
1371/95	גנות אברהם	9.1.94	גרפלד בלהה
1376/95	קרוביצקי שלמה	16.12.94	הכן יקי
1378/95	חנקים רחל	27.7.94	בלהה חיון
1379/95	הגדל הכיה	4.1.95	יהבי בדני
1380/95	אירדוהג ברבר	22.2.94	הרב פייבל וגבר
1381/95	אליהו יצחק	31.12.94	באור אליהו
1384/95	לוין יצחק	23.1.95	יעקב לוין
1385/95	ביזר יהודית	10.9.92	ביזר יצחק
1386/95	דנגר ליאון	1.2.95	דנגר מכילדה
1389/95	גייבמן קייטן	17.11.81	דונלד קייטן
1391/95	באוד [illegible]	14.2.95	אלכסנדר יואיס
1392/95	איגר ישעיהו	30.8.86	איגר יהודית
1393/95	פלבין רחל	20.11.94	כהן יקותיה
1394/95	פרספטר חיה	17.1.95	מיכה פאר
1396/95	גרחור בלה	24.1.95	נפתלי גרחור
1400/95	שעידי דוד	29.10.93	שרה שעידי
1401/95	דיק אברהם	19.12.94	זיין רוין
1403/95	קידוזו אנה גוטפרם	21.11.92	פורמן עידו
1404/95	קידוזו בוריס	29.8.84	פורמן עידו
1412/95	גינובורג מוס	19.1.95	אורנה גינוסבורג
1413/95	ביקיס פירכה	18.10.94	בתרה ביקיס
1415/95	הדש סלומון	21.8.94	כירל הדש
1417/95	קליבה אוגוסטה	23.10.92	אנה גיאבינגה קליבה
1418/95	שטרסלר רתקיל מאליזה	3.1.95	צבי שטרסלר
1421/95	בחבלו פורטונה	17.10.94	שרה אוחיאני
1422/95	גפני זהבה	19.6.94	אברהם גפני
1423/95	שסרן הלנה	4.1.95	ברנה שסרן
1425/95	רענני באור	24.2.94	לאה רענני
1426/95	רובינוביץ רוזה	4.1.95	דליה דפני
1427/95	הרשקוביץ משה	26.11.94	ציפורה הרשקוביץ
1429/95	קליין ארביוה	3.9.94	קליין יאנוש
1430/95	פרנקו יוסף	11.12.94	כהה צדוק
1435/95	גרגרג אירנה שרה	28.10.94	פבלו גרנוב
1436/95	ביצנר הנינה	23.1.73	דניאל ארביאס
1437/95	הופשטיין פרימה	6.1.95	הופשטיין לילה
1441/95	גולדברג מרים	7.1.95	באור גולדברג
1443/95	נחום ניסים	1.2.95	יהודית הקס
1445/95	מילטר בת־שבע	31.12.94	חיים מילטר
1452/95	לוי הלה	23.11.94	אלי ציליק
1455/95	בן סירה	21.9.94	יגאה בן סירה
7093/92	פנחס פרידמן	14.8.92	יהודה בק
1416/95	אשרל כפר	27.1.95	דן גבי עגב
1433/95	באודי מנחם	6.6.92	מרדכי בוזוזי
1434/95	באודי שבתה	26.1.95	מרדכי בוזוזי
1457/95	רחינסקי רחולה	12.6.93	רחינסקי אביליה
1458/95	קפמן משה	1.6.91	שפכה קפמן
1466/95	קליק כוביה	12.6.91	רבקה קליק
1469/95	בוהכה סקוט	19.2.91	אדיק והאורד פייבין
1470/95	לוארם סקוט	30.12.72	אדיק והאורד פייבין
1472/95	אורנה פרנקפורד	29.6.93	אורנה שלמה שפרה
1473/95	קספר יהושע	29.1.95	ברזקסטין חיים
1474/95	קראוס אמרה	5.6.94	יעקב קראוס
1475/95	גרוסמן יצחק	15.1.95	מרים גרוסמן
1480/95	אשכנזי סלומון	3.2.95	אשכנזי אסתריה
1483/95	הרצלינגר נחמה	23.6.94	רחובה הרצלינגר
1484/95	קמינסקי פני	6.1.95	קמינסקי אליעזר
1487/95	הולצבלט לושה	1.6.92	שמעון הולצבלט
1488/95	שטרן ברוך	31.3.94	דינה דיאמנט
1489/95	רפפורט אברהם	1.8.94	ביבה רפפורט
1490/95	יחזקאל גניה	31.10.94	עזיזה יחזקאלי
1491/95	דיגמונד נובל	30.8.94	שמבל בריה

ורדה אלשייך, שופטת
רשמת בית המשפט המחוזי
בתל־אביב־יפו (1)

מ.ל.ל. תעשיות תוכנה ומחשבים בע"מ

(להלן: "מ.ל.ל.")

הודעה מתוקנת בדבר הקצאה פרטית לפי תקנות ניירות ערך
(הקצאת ניירות ערך בחברה רשומה שהוצעו שלא לציבור), התשנ"ב-1992
ובדבר כינוס אסיפה כללית שלא מן המנין של בעלי המניות של מ.ל.ל.

בהתאם לתקנות ניירות ערך (הקצאת ניירות ערך בחברה רשומה שהוצעו שלא לציבור), התשנ"ב-1992 (להלן: "התקנות"), ובהמשך להודעה למחזיקי המניות של מ.ל.ל. שניתנה ב־30.11.94 ניתנת בזאת הודעה מתוקנת, כדלקמן:

1. מבוא

לפי החלטות ועדת ביקורת של מ.ל.ל. ודירקטוריון מ.ל.ל. מיום 20 בנובמבר, 1994, נחתם ביום 21 בנובמבר 1994 הסכם בין מ.ל.ל. לדטה מיכון בע"מ; דטה מיכון ירושלים (1977) בע"מ ודטה מיכון (חיפה) 1978 בע"מ [illegible] מאת הניצעים-1,000 מניות רגילות [illegible] בניה [illegible] מניות ההנהלה [illegible] אשר מהוות 100% מההון המונפק וכח ההצבעה בחברה, ותמורתן תקצה מ.ל.ל. לניצעים בהקצאה פרטית סה"כ 900,000 מניות רגילות בנות 1 ש"ח ע.נ. כ"א (להלן: "המניות המוצעות") וכן 1,144,800 ש"ח ע.נ. שטר הון להמרה (להלן: "שטר ההון") (ייקראו יחדיו: "ההקצאה הפרטית"), וזאת בכפוף להשלמת העסקה; על פי ההסכם הנזכר לעיל (להלן: "הסכם הרכישה") ובכפוף לתנאים המפורטים להלן בהודעה זו.

פרטים נוספים אודות ההקצאה הפרטית והסכם הרכישה מובאים בהודעה המתוקנת למחזיקי המניות של מ.ל.ל. ובדו"ח המיידי המתוקן הניתנים בד בבד עם פרסום הודעה זו.

2. __הניצעים__

הניצעים הם דטה מיכון בע"מ - חברה ציבורית אשר מניותיה נסחרות בבורסה לניירות ערך בתל־אביב בע"מ; דטה מיכון ירושלים (1977) בע"מ ודטה מיכון (חיפה) 1978 בע"מ, שהינן חברות בת בשליטה ובבעלות מלאה של דטה מיכון בע"מ, ואשר - למיטב ידיעת מ.ל.ל. - אינם מחזיקים בניירות ערך של מ.ל.ל.. כתוצאה מההקצאה הפרטית יהפכו הניצעים להיות בעלי עניין במ.ל.ל. כמפורט בסעיף 3 להלן.

3. __ניירות הערך המוצעים, ושיעור אחזקות הניצעים__

3.1 לניצעים יוקצו, בכפוף לקבלת כל האישורים הנדרשים על פי כל דין, סה"כ 900,000 מניות רגילות בנות 1 ש"ח ע.נ. כ"א במ.ל.ל., בהתאם לשיעור האחזקות של כל אחד מן הניצעים בחברה, לפי הפירוט שלהלן:
דטה מיכון בע"מ - 756,000 מניות רגילות בנות 1 ש"ח ע.נ כ"א;
דטה מיכון ירושלים (1977) בע"מ - 90,000 מניות רגילות בנות 1 ש"ח ע.נ. כ"א;
דטה מיכון (חיפה) 1978 בע"מ - 54,000 מניות רגילות בנות 1 ש"ח ע.נ. כ"א.

כמו־כן, יוקצה לניצעים 1,144,800 ש"ח ע.נ. שטר הון עומד לפרעון ביום 31.12.1995, (להלן: "מועד הפרעון") אינו נושא ריבית, צמוד למדד המחירים לצרכן שפורסם בגין חודש אוקטובר ביום 15.11.94, וניתן להמרה ל־212,165 מניות רגילות רשומות על־שם של מ.ל.ל. בנות 1 ש"ח ע.נ. כ"א (להלן: "מניות ההמרה"), וזאת בכל יום עסקים החל מיום ההקצאה ועד ל־31.12.95 (להלן: "תקופת ההמרה"), לפי שער המרה של 539.58% באופן שכל 5.3958 ש"ח ערך נקוב שטר הון ניתן להמרה למניה רגילה אחת בת 1 ש"ח ע.נ. (בכפוף להתאמות).

מניות ההמרה יוקצו לניצעים, בהתאם לשיעור האחזקות של כל אחד מן הניצעים בחברה, לפי הפירוט שלהלן:
דטה מיכון בע"מ - 178,218 מניות רגילות בנות 1 ש"ח ע.נ. כ"א.
דטה מיכון ירושלים (1977) בע"מ - 21,216 מניות רגילות בנות 1 ש"ח ע.נ כ"א.
דטה מיכון (חיפה) 1978 בע"מ - 12,731 מניות רגילות בנות 1 ש"ח ע.נ. כ"א.

על פי הוראות שטר ההון והסכם הרכישה, המרת שטר ההון על ידי הניצעים היא למעשה כמעט ודאית.

3.2 בהתבסס על האמור לעיל, הניצעים יהפכו לאחר ההקצאה הפרטית, להיות בעלי־עניין במ.ל.ל.
השיעור הכולל של אחזקות הניצעים בהון ובכח ההצבעה במ.ל.ל. יהיה, כדלהלן:
3.2.1 לאחר ההקצאה (ללא המרת שטר ההון וללא דילול בגין המרת אגרות חוב (סדרה א') המוצאות של מ.ל.ל.) - כ־13.92%.
3.2.2 לאחר ההקצאה, בהנחה של המרת שטר ההון (ללא דילול בגין אגרות חוב (סדרה א') המוצאות של מ.ל.ל.) - כ־16.66%.
3.2.3 לאחר ההקצאה, בהנחה של המרת שטר ההון ובהנחה של המרת אגרות החוב (סדרה א') המוצאות של מ.ל.ל. - כ־15.42%.

3.3 לתאריך הודעה זו, הציבור מחזיק בכ־54.7% מההון המונפק של מ.ל.ל.. לאחר ההקצאה הפרטית (בהנחה של המרת שטר ההון) אחזקות הציבור ידוללו לכ־45.6%.

4. __התמורה בעד ניירות הערך המוצעים__

4.1 תמורת המניות המוצעות ושטר ההון שיוקצו לניצעים בהקצאה הפרטית כמפורט לעיל, רוכשת מ.ל.ל. מהניצעים את כל מניותיהם בחברה הכוללות: 1,000 מניות רגילות בנות 1 ש"ח ע.נ. כ"א ו־2 מניות הנהלה בנות 1 ש"ח ע.נ. כ"א, אשר מהוות 100% מהונה המונפק והנפרע ומכח ההצבעה של החברה.

4.2 התמורה האמורה בסעיף 4.1 נקבעה כתוצאה ממשא ומתן שנוהל בין קבוצת דטה לבין הנהלת מ.ל.ל., אשר התבסס על הערכת שווי הפעילות המועברת מקבוצת דטה בתחום עיבוד נתוני השכר ששווי המניות המוקצות לקבוצת דטה מכח ההקצאה הפרטית. הנהלת מ.ל.ל. - על־סמך בדיקות שביצעה - העריכה את שווי הפעילות המועברת מקבוצת דטה בתחום עיבוד נתוני השכר, בכ־6 מליון ש"ח. בסיום המשא־ומתן ובטרם הובאה העיסקה לאישור דירקטוריון מ.ל.ל. ולפני חתימת הסכם הרכישה, פנתה מ.ל.ל. לפרופסור אמיר ברנע מחברת זינגר ברנע ושות' בע"מ על־מנת שיתן חוות־דעת בדבר הכדאיות הכלכלית של העיסקה. בפני פרופסור ברנע הוצגו תנאי העיסקה (לרבות הערכת שווי פעילות מועברת בסך כ־6 מליון ש"ח). פרופסור ברנע נתן חוות־דעת ביום 20.11.94, אשר תוקנה ביום 23.2.1995, והגיע למסקנה שהעיסקה כדאית למ.ל.ל. - כמפורט בחוות־דעתו. העתק מחוות הדעת המתוקנת של פרופסור ברנע מיום 23.2.1995 וכן העתק מהדו"חות הכספיים של החברה ליום 21.11.94, יעמדו לעיון בעלי המניות של מ.ל.ל. במשרדי מ.ל.ל., ברח' קרליבך 12-14, תל־אביב, בין השעות 09:00 ל־16:00 בימים א'-ה'.

4.3 הסכם הרכישה קובע, כי אם תוך 120 יום מיום חתימת הסכם הרכישה, לא תקצה מ.ל.ל. לניצעים את המניות המוצעות ואת שטר ההון, מכל סיבה שהיא למעט במקרה בו לא נתקבל אישור הממונה על הגבלים עסקיים (אישור־הממונה על הגבלים עסקיים ניתן ביום 20.12.94) או במקרה בו דירקטוריון הבורסה לניירות ערך בתל־אביב בע"מ יקבל החלטה לפיה הדירקטוריון אינו מוכן לאשר את הקצאת ניירות הערך, הרי שבמקום הקצאת ניירות ערך כאמור בסעיף 3.1 לעיל, בתמורה ל־100% מהון המניות המונפק של החברה המוחזק על ידי הניצעים, תשלם מ.ל.ל. לניצעים תוך 125 יום מיום חתימת הסכם הרכישה, סכום של 6,000,000 ש"ח צמוד למדד המחירים לצרכן שפורסם ביום 15.11.94. על דרך של הקצאה לטובת הניצעים של אגרת חוב בערך נקוב כולל של 5,250,000 צמודה למדד המחירים לצרכן, שתעמוד לפרעון ב־7 תשלומים שנתיים שווים, מובטחת בשיעבוד על מניות החברה. כמו כן, ישולם סכום של 750,000 ש"ח במזומן, צמוד למדד המחירים לצרכן, בתום 125 יום כאמור לעיל.

5. __נימוקי הדירקטוריון בדבר עדיפות ההקצאה הפרטית__

הדירקטוריון רואה הזדמנות לרכישת השליטה בחברה בתנאים שנקבעו בהסכם הרכישה. להערכת הדירקטוריון, עסקי עיבוד השכר של הניצעים שהועברו לחברה יתרמו לריווחיות מ.ל.ל. ויגדילו את נתח השוק שלה בתחום עיבוד נתוני שכר.
בעקבות רכישת פעילות קבוצת דטה, מ.ל.ל. תוכל להגדיל את כמות העבודות שהיא מקבלת על עצמה בתחום עיבוד נתוני השכר, בעוד העלויות הכרוכות בגין הפקת כל תלוש שכר קטנות יותר האיל ותחום עיבוד נתוני השכר אינו עתיר ציוד ומכונות ומ.ל.ל. אינה נזקקת להשקעות מהותיות נוספות במיכון. בנוסף, יתווסף לפעילות מ.ל.ל. פלח שוק נוסף בתחום עיבוד נתוני השכר שלא היה קיים קודם לכן. קרי, מגזר של מפעלים בעלי מספר קטן של עובדים.

6. __שמות הדירקטורים שהשתתפו בדיון__

6.1 בדיון בועדת הביקורת בדבר אישור ההקצאה הפרטית השתתפו כל חברי הועדה - מיכאל פרי וברוך לוי - הדירקטורים מקרב הציבור, ונורברט רובינשטיין.
6.2 בישיבת הדירקטוריון מיום 20 בנובמבר, 1994, בה אושרה ההקצאה הפרטית, השתתפו ה"ה: מיכאל פרי וברוך לוי - הדירקטורים מקרב הציבור, נורברט רובינשטיין ועזרא דרורי (עפ"י יפוי כח שניתן לנורברט רובינשטיין).
ה"ה עמירם שור ואריה שמש, בעלי ענין אישי בהקצאה הפרטית, לא השתתפו בישיבת הדירקטוריון.
6.3 בישיבת ועדת הביקורת שהתקיימה ביום 26.2.95 בהשתתפות כל חברי ועדת הביקורת ובישיבת הדירקטוריון מיום 26.2.95 שבה השתתפו ה"ה מיכאל פרי וברוך לוי - הדירקטורים מקרב הציבור, נורברט רובינשטיין ועזרא דרורי (עפ"י יפוי כח שניתן לנורברט רובינשטיין) אושרה ההודעה המתוקנת למחזיקי המניות של מ.ל.ל.

7. __שמות הדירקטורים שהם בעלי ענין אישי בהקצאה הפרטית__

ה"ה עמירם שור ואריה שמש - בעלי מניות ומנכ"לים משותפים במ.ל.ל., המכהנים גם כדירקטורים במ.ל.ל., הם בעלי ענין אישי בהקצאה הפרטית, הואיל והם עתידים היו להתקשר בהסכם הצבעה עם הניצעים. הסכם זה לא נחתם ונחתם במקומו הסכם הצבעה אשר פרטיו מובאים בהודעה המתוקנת למחזיקי המניות של מ.ל.ל..

8. __מועד ההקצאה הפרטית והאישורים הדרושים__

8.1 ההקצאה הפרטית כפופה לקבלת כל האישורים הדרושים על פי דין, כדלהלן.
8.1.1 אישור הבורסה לניירות ערך בתל־אביב בע"מ לרישומם למסחר בה של המניות המוצעות בהקצאה הפרטית ושל מניות ההמרה אשר תנבענה מהמרת שטר ההון.
8.1.2 אישור האסיפה הכללית של בעלי מניות מ.ל.ל.: אשר הודעה על כינוסה מתפרסמת להלן.
8.2 להערכת מ.ל.ל., ההקצאה הפרטית תבוצע, בכפוף לקבלת כל האישורים כאמור לעיל, בסמוך לאחר אישור ההקצאה הפרטית על ידי האסיפה הכללית של בעלי מניות מ.ל.ל..
8.3 רישומן של מניות ההמרה למסחר בבורסה יעשה סמוך לאחר הקצאתן על ידי מ.ל.ל.

9. הודעה על כינוס אסיפה כללית שלא מן המנין

ניתנת בזה הודעה כי ביום 21.3.95 בשעה 10:00 תתקיים במשרדי מ.ל.ל. ברחוב קרליבך 12-14, תל־אביב, אסיפה כללית שלא מן המנין של בעלי המניות של מ.ל.ל.

__על סדר היום:__

1. קבלת החלטה בדבר אישור ההקצאה הפרטית לדטה מיכון בע"מ, דטה מיכון ירושלים (1977) בע"מ ודטה מיכון (חיפה) 1978 בע"מ שפרטיה מובאים לעיל ובהודעה המתוקנת להודעה למחזיקי המניות של מ.ל.ל.
2. קבלת החלטה בדבר הגדלת מספר חברי הדירקטוריון של מ.ל.ל. לשבעה חברים, בנוסף לדירקטורים מקרב הציבור.
3. בחירת דירקטורים חדשים במ.ל.ל., פרט לדירקטורים מקרב הציבור.
4. קבלת **החלטה מיוחדת** להגדלת ההון הרשום של מ.ל.ל. ב־250,000 ש"ח, מחולקים ל־250,000 מניות רגילות בנות 1 ש"ח ע.נ. כ"א.
5. קבלת **החלטה מיוחדת** לביטול תקנה 75 לתקנון מ.ל.ל.
6. שונות.

בהתאם לתקנון מ.ל.ל., רשאי בעל מניות למנות מיופה־כח לאסיפה, וכתב המינוי יופקד במשרדה של מ.ל.ל. לפחות 48 שעות לפני קיום האסיפה, ואם לא יעשה כן, לא יהיה לכתב־המינוי תוקף חוקי.

בהתאם לתקנון מ.ל.ל., אם כעבור מחצית השעה מהמועד שנקבע לאסיפה לא ימצא מנין חוקי, תידחה האסיפה בשבוע אחד לאותו יום, לאותה שעה ולאותו מקום ואם באסיפה השניה לא ימצא מנין חוקי כעבור חצי שעה מן המועד הקבוע לאסיפה, יחשבו החברים הנוכחים למנין חוקי.

מ.ל.ל. תעשיות תוכנה ומחשבים בע"מ

הוכן מן הארכיון

هكذا من الاعمل

סין תפתח במבצע אכיפה נרחב עקב חתימת ההסכם עם ארה"ב על הגנת הקניין הרוחני

מספר שעות לפני מועד הטלת המכסים העונשיים, הגיעו שתי המדינות להסכם המפרט אמצעים מוגדרים להגברת ההגנה על זכויות יוצרים, פטנטים וסימני מסחר אמריקאיים

בייג'ין (א.פ.). – סין וארה"ב חתמו אתמול על הסכם הנותן שיניים לחוקים הסיניים המגנים על זכויות יוצרים, סימני מסחר ופטנטים, ומנעו בכך מלחמת סחר בין שתי המדינות.

החתימה המאוחרת אתמול על ההסכם לאכיפת זכויות הקניין הרוחני סיימה 20 חודשים של "משא־ומתן קשה מאוד לעיתים", אמרה המשנה לנציג הסחר האמריקאי, שרלין ברשפסקי.

שרת המסחר הסינית וו יי אמרה כי השיחות היו חשובות משום שהן השפיעו לא רק על יחסי הסחר הדו־צדדיים, אלא גם על מכלול היחסים בין שתי המדינות. "למרות שקיימים חיכוכים ומחלוקות, הם יכולים להיפתר באמצעות התייעצויות", אמרה וו.

ברשפסקי, שדיברה במסיבת עיתונאים, אמרה: "הסכם זה הוא ההסכם החשוב ביותר עליו נשא־ונתנו עם מדינה כלשהי".

ההסכם קובע צעדים מוגדרים לאכיפת חוקים שחוקקה סין לאחר שיחות מתוחות דומות ב־1992. בשיחות אלו דרשה ארה"ב הגנה חוקית נוקשה יותר לזכויות יוצרים, פטנטים וסימני מסחר.

המסמך בן 22 העמודים שנחתם אתמול מפרט אמצעי אכיפה אותם מתחייבת בייג'ין לנקוט. בשנה הראשונה, תדווח סין על ההתקדמות בנושאים אלה כל שלושה חודשים, ובשנים אחר־כך יימסרו לארה"ב דוחות חצי־שנתיים.

צעדים אלה כוללים הקמת כוח משימה לאומי שיפשוט על מפעלים פיראטיים, יבחן רישומים של עסקים, יחרים טובין וציוד ויצווה על סגירת מפעלים ועל ענישה פלילית.

ב־1 במארס תחל סין בתקופת אכיפה מיוחדת בה תפעל בחומרה נגד כל המפעלים הפיראטיים, ובמיוחד אלה המייצרים באופן לא־חוקי תקליטורים, לייזר־דיסקים וכונני תקליטורים.

רשויות המכס של סין יזכו לסמכויות נרחבות יותר, ובהן החרמה והשמדה של מוצרים פיראטיים.

ההסכם נותן גם ליצרנים אמריקאים של זכויות קניין רוחני גישה טובה יותר לשוק הסיני. לדוגמה, לא תהיה יותר מכסה מגבילה על סרטים אמריקאיים, וחברות אודיו־ויזואליות יוכלו להיכנס למפעלים משותפים עם סין כדי לייצר ולהפיץ את מוצריהן.

ברשפסקי אמרה כי סין הפגינה כבר את כוונותיה לאכוף צעדים אלה כאשר סגרה באחרונה שבעה מפעלים לייצור תקליטורים, ובהם מפעל שנפוי הידוע לשמצה, שייצר עותקים פיראטיים של שוברי־הקופות האמריקאיים "פארק היורה" ו"מלך האריות".

סין השמידה כמו כן שני מיליון תקליטורים ותוכנות מחשב מועתקות, אמרה ברשפסקי.

"זהו הסכם של מנצחים", אמרה ברשפסקי, שציינה כי תום עידן הפיראטיות בסין יביא להגברת ההשקעה הזרה במדינה ולאמון רב יותר מצד אלה העושים עסקים עם סין.

נראה כי מולאו כל דרישותיו של הצד האמריקאי. ברשפסקי אמרה כי ארה"ב לא נתנה לסין הבטחות חשאיות בתמורה להסכם זה.

מחלוקת זכויות הקניין הרוחני היוותה מחסום בפני כניסתה של סין לארגון הסחר העולמי, אך ברשפסקי אמרה כי יש ליישב נושאים אחרים בדנווה הקשורים בסין לפני קבלתה לארגון.

אם היו נכשלות השיחות של הרגע האחרון, היתה ארה"ב מטילה מכסים עונשיים בשווי של 100 אחוז על טובין סיניים. סין הבטיחה כי תנקוט צעדי־גמול.

הסנקציות אמורות היו להשוות את מיליארד הדולר, שהם ההפסד המשוער הנגרם לחברות אמריקאיות עקב הפיראטיות הסינית בסרטים, מוסיקה, תוכנות מחשב ומוצרים אמריקאיים אחרים.

הסחר הכולל בין ארה"ב לסין נאמד בשנה שעברה ב־45 מיליארד דולר. רוב הסחר היה של מוצרים סיניים לארה"ב, בשווי של 37 מיליארד דולר.

נשיא ארה"ב ביל קלינטון בירך אתמול על ההסכם, באומרו כי הוא יסייע לחברות אמריקאיות ולעובדיהן.

"פעילותה של ארה"ב בסין היא חלק מאסטרטגיה כלכלית רחבה של הממשל ומנסיון ליצור מקומות עבודה לאמריקאים", אמר.

לדבריו, ההסכם יקדם מטרות רבות בסין. "כבוד רב יותר יינתן עתה לחוק ולסדר, וכן תתאפשר העברת קניינים רוחניים שיקדמו את פתיחותה של החברה הסינית", הוסיף.

שר המסחר האמריקאי, רון בראון, בירך גם הוא על חתימת ההסכם ואמר כי ארצו מקווה עתה ליחסים מסחריים הדוקים עם סין.

"אני מרוצה מכך שאנו מסוגלים לפתור את הבעיות", אמר בראון לכתבים בבריסל. "סין כיום, ואני מקווה שגם בעתיד, תהיה שותפת־סחר חשובה של ארה"ב".

המשנה לנציג הסחר האמריקאי, שרלין ברשפסקי (משמאל) משיקה כוסיות עם שרת המסחר הסינית וו יי, לאחר חתימת ההסכם אתמול בבייג'ין על הגברת אכיפת זכויות הקניין הרוחני (צילום: א.פ.)

שיעור הצבעה גבוה בבחירות לפרלמנט בטג'יקיסטאן

– למרות שהוחרמו על־ידי האופוזיציה

דושנבה (א.פ.). – הרשויות בטג'יקיסטאן הודיעו אתמול כי הבחירות הראשונות בעידן הפוסט־סובייטי תקפות והנשיא אמומאלי רחמונוב עמד על כך כי הבחירות היו דמוקרטיות וחופשיות.

רחמונוב, שהצביע בעיר הבירה דושנבה, הפחית בחשיבות החרמת הבחירות על־ידי האופוזיציה והתייחס בביטול להאשמות בדבר התמודדות לא הוגנת כ"טענות בסיס שגויות".

רחמונוב הזהיר כי אסור לשפוט את הרפובליקה המרכז אסיאתית, המתאוששת עדיין ממלחמת האזרחים ב־93־1992, לפי קני מידה של דמוקרטיות מערביות.

פקידי בחירות דיווחו על 70 אחוז השתתפות עד אתמול אחר־הצהריים. ההשתתפות היתה גבוהה במיוחד באזורים הנשלטים על־ידי האופוזיציה.

נדרשו 50 אחוז הצבעה כדי לתת תוקף לבחירות.

רחמונוב אמר כי שיעור ההשתתפות הגבוה מסמל את האמון שרוחש העם להליך הבחירות. "הדמוקרטיה אינה יכולה להיבנות בשנתיים או שלוש, אך אנו מנסים לבנות אותה", צוטט רחמונוב על־ידי סוכנויות הידיעות הרוסיות. "הבחירות הן שלב חשוב של רפורמות חוקתיות שמטרתן לבנות מדינה חילונית דמוקרטית הנשלטת על־ידי החוק".

מפלגות האופוזיציה בטג'יקיסטאן מוכת העוני, הן המתונות בתוך המדינה והן הקיצוניות מחוצה לה, החרימו את הבחירות. האיחוד האירופי סירב לשלוח משקיפים באומרו כי נראה שהבחירות לא יהיו הוגנות.

אכבאר טוראג'ונזודה, מנהיג התנועה האיסלאמית של טג'יקיסטאן, אמר כי הממשלה מבקשת לתת לעצמה לגיטימציה דרך בחירות לא דמוקרטיות, בהן 30 אחוז מהמצביעים החיים מחוץ למדינה אינם יכולים להשתתף.

מפלגת האיחוד הלאומי אמרה כי ממשלתו של רחמונוב הציקה לעובדיה והשתמשה בבתי־המשפט כדי לחסום את מסע הבחירות שלה. היא הודיעה כי לא תכיר בתוצאות הבחירות.

הדבר הותיר רק מועמדים עצמאיים ומפלגות פרו־ממשלתיות במירוץ ל־181 מושבים פרלמנטריים, כאשר 40 אחוז מקרב 394 המתמודדים הם מועמדים יחידים במחוז שלהם. הקומוניסטים היו אז הגוש המרכזי של המתמודדים.

שני קברי אחים פתוחים התגלו בגרוזני; צבא רוסיה מפציץ מעוזי המורדים בדרום

עוזרו של דודאייב מציע להיכנס למו"מ ולשלב הלוחמים הצ'צ'נים בצבא הרוסי

שאלי (א.פ.). – צבא רוסיה הלם אתמול בדרום צ'צ'ניה בארטילריה וטילים, בשיטה זהה לזו בה השתמש כדי לדחוק את המורדים הצ'צ'נים מחוץ לבירה ההרוסה גרוזני.

בעוד הרוסים מהדקים את המצור שלהם סביב המעוזים הבדלניים, הפתיע אתמול עוזרו של נשיא צ'צ'ניה ג'והאר דודאייב, שהכריז כי הוא מוכן לשיחות שלום ואמר כי הלוחמים הצ'צ'נים עשויים להפוך לחלק מהצבא הרוסי.

"שני הצדדים לסכסוך יכולים להרוויח מכך, משום שבכל מקרה רוסיה וצ'צ'ניה אינן יכולות להסתלק זו מזו, ונגזר עליהן לחיות יחד", אמר עוזרו הצבאי של דודאייב, מוסה מרזוייב, לסוכנות הידיעות "אינטרפאקס".

הרעיון של מרזוייב לא צפוי ליפול על אוזניים קשובות במוסקווה, ששלחה את חייליה לצ'צ'ניה ב־11 בדצמבר, כשהיא נחושה להביס את המורדים ולדכא את שאיפות העצמאות שלהם.

אתמול דיווח ה"אובזרוור" הלונדוני כי בגרוזני התגלו שני קברי אחים פתוחים. העיתון ציין כי הקברים הכילו גופות של יותר מ־100 צ'צ'נים, רובם ככל הנראה אזרחים.

הגופות, ובהן כאלה של נשים וילדים, אמורות להיות מובאות לקבורה על־ידי הכוחות הרוסים בשוחות פתוחות בין בית הקברות המרכזי בגרוזני לבין הכביש הראשי.

העיתון דיווח כי יש גופות טריות בין הגופות ההולכות ונרקבות. כמה מהן היו קורבנות של התפוצצות פגזים בעוד אחרות נראו ללא פגיעה חיצונית.

ניצולי החודשים של ההפצצה על העיר אמורים להגיע לאתר זה בחיפוש אחר קרוביהם הנעדרים.

אתמול הקיפו 200 נגמ"שים רוסיים בסיוע 50 טנקים את מעוז המורדים האחרון שנותר בדרום־מערב גרוזני, מסרו לוחמים צ'צ'נים לסוכנות "אינטרפאקס".

במקומות אחרים בצ'צ'ניה, דיווחה לשכת העיתונות הממשלתית הרוסית על מתקפה רוסית בגודרמאס ועל "לחימה עיקשת" סביב ארגון, שתי עיירות מורדים מזרחית לגרוזני.

שר הפנים הצ'צ'ני קובאק מאחאשב אמר ל"אינטרפאקס" כי המתקפה על גודרמאס נכשלה, בעוד שבארגון "המצב נותר תחת שליטה" למרות שקו החזית נמתח למעשה לרוחבה של העיר.

בשוק המרכזי בשאלי, הבסיס החדש של כוחות דודאייב, החליפו סוחרים פירות, שוקולד ומוצרים אחרים, בעוד פגזים וטילים מזעזעים את הקרקע מדי מספר דקות. לוחמים, העונדים על מצחם את הסרט הירוק המסמל את מלחמת הקודש, צחקו ברחובות העיר, הנמצאת 25 ק"מ דרומית־מזרחית לגרוזני.

מפקד צ'צ'ני, במחלקה חדשה שהוקמה לביטחון המדינה, שהזדהה רק בשם אלבי, אמר כי אנשיו מצליחים להדוף את הכוחות הרוסים לאורך הכביש המהיר רוסטוב באקו צפונית לשאלי.

"הם (הרוסים) יעמדו כאן עוד שנה. הם לא יתקרבו", אמר אלבי, שלבש אפוד מגן ובו רימוני יד ומחסניות תחמושת. אך הפגנת האמון של המפקד שינתה פנים כאשר מספר שניות אחר־כך נשמעו הדי הפצצה רוסית על שאלי.

רוסלאן דוקאייב, בן 12, ישן במיטתו בבית־החולים בשאלי, והתאושש מפצעים שנגרמו לו עקב הפצצה אווירית. שכנו אמרי איסאייב, בן 37, שנפצע גם הוא בהתקפה, סיפר כי רוסלאן רץ לרחוב כדי להביט במטוס המפציץ.

"הוא אפילו לא חשב שהם יירו בילדים", אמר איסאייב. הפצצה פגעה בביתו של רוסלאן, והרגה את כל בני משפחתו.

ז'ירינובסקי מבקר בבגדאד; קורא להסיר מיד הסנקציות על עיראק

"דר שפיגל": עיראק ממשיכה לפתח טילים בעלי ראש קרב ביולוגי

(א.פ. ועימ). – המנהיג הרוסי הלאומני ולדימיר ז'ירינובסקי קרא אתמול להסרה מיידית של הסנקציות הבינלאומיות על עיראק, זמן קצר לאחר שהגיע לבגדאד.

ז'ירינובסקי עומד בראש משלחת של 50 צירי פרלמנט ממפלגתו הליברלית־דמוקרטית העושה בביקור של שלושה ימים בעיראק, לקראת הבחינה־מחדש במועצת הביטחון של אמברגו הסחר על עיראק, שתהיה בחודש הבא.

סוכנות הידיעות העיראקית הרשמית ציטטה את ז'ירינובסקי כאומר שעיראק מילאה את כל החלטות מועצת הביטחון. "הדבר מכריח את מועצת הביטחון להגיב בנקיטת צעדים שיובילו להסרת האמברגו ולסיום הסבל של העם העיראקי", הצהיר.

אחר־כך, במהלך פגישה עם יו"ר הפרלמנט סעדי מהדי סאלח, ז'ירינובסקי "שיבח את העם העיראקי לנוכח ההתנגדות הבינלאומית", מסרה סוכנות הידיעות.

השבועון הגרמני "דר שפיגל" מוסר כי המשטר העיראקי מפתח עדיין את תוכניתו הסודית לייצור נשק ביולוגי, למרות החלטות מועצת הביטחון.

העיתון מסר כי יותר מ־30 אלף ליטר של נשק בקטריולוגי התגלו במפעל אל־חכם, 70 ק"מ דרומית־מערבית לבגדאד.

הנשק הביולוגי עלול לגרום למחלות קטלניות, כמו כולרה, שפעת ודבר. העיתון ציטט מנהיגי אופוזיציה שאמרו כי לסדאם חוסיין 200 פצצות ביולוגיות, בנוסף לנשק כימי וגרעיני אחר. הפצצות יכולות לשמש כראשי טילים. החיידקים המופצים עם התפוצצות הטילים יכולים להרוג בני אדם תוך שעות ספורות.

העיתון דיווח כי ברשות המשטר יש עדיין מחסן נשק, הכולל 80 טילי סקאד בעלי טווח בינוני וטילי חוסיין ארוכי־טווח, הנמצא בעיר תכרית, עיר מולדתו של סדאם.

גם השבועון האיטלקי "פנורמה" מסר כי המשטר העיראקי ממשיך לייצר נשק ביולוגי, למרות הכחשותיו.

בכתבה שכותרתה "אשת החיידקים" נמסר כי המדענית העיראקית רחאב רצ'א היא האחראית לתוכנית הסודית. רצ'א התמחתה בזיהומים ועילים הגורמים למוות איטי. היא הודתה בפני משלחת פקחים בין לאומית, שבדקה את הנשק העיראקי להשמדה המונית, כי נטלה חלק בפרויקט זה בסוף העשור האחרון.

השבטים היריבים במוגדישו מגבירים הלחימה סביב שדה־התעופה, לקראת עזיבת כוח האו"ם

מוגדישו (א.פ.). – שבטים סומאליים יריבים נלחמו אתמול במכונות ירייה, פגזים ורימונים מחוץ לשער הראשי של שדה התעופה במוגדישו, בעוד שומרי־השלום של האו"ם מתכוננים לסגת מסומאליה.

מקורות בצבא ארה"ב אמרו כי היה זה הקרב הגדול ביותר בבירה הסומאלית החודש, וכמה חוששים כי הקרבות על השליטה בשדה־התעופה ובנמל הימי יהיו קשים יותר לאחר עזיבת כוח האו"ם.

עדי ראיה אמרו כי לפחות אדם אחד נהרג בלחימה. פגז התפוצץ ליד מסלול ההמראה בשדה־התעופה, אך איש לא נפצע, מסרו מקורות. טיסה מקניה הוסטה ליעד אחר בשל כדורים תועים ששרקו על המסלול.

יותר מ־2,000 נחתים אמריקאים וחיילים איטלקים אמורים להגיע אל החוף במוגדישו במהלך השבוע הבא כדי לאבטח חלק מהמתקנים בשדה־התעופה ובנמל הימי. הם יהיו הכוח המאסף לנסיגת כ־2,400 חיילים פקיסטאנים ובנגלדשים.

אם תימשך הלחימה, היא עלולה לסבך את מבצע הנסיגה, שהתנהל עד כה לפי המתוכנן.

"המצב מתוח למדי", אמר סמל מאט מוסאולי, איש הכוחות המיוחדים בצבא ארה"ב. "זהו כוח האש הרציני ביותר שראינו מאז באנו לכאן".

מוסאולי, שצפה בלחימה מעמדת הצבא הנמצאת על דיונת חול, אמר כי הלוחמים נעו על גבי משאיות קטנות עליהן הורכבו תותחים ונשק נגד מטוסים. "הטקטיקות קשוחות, אבל יעילות. לא נראה שיש מישהו שאחראי על העניינים", אמר.

כ־600 שוטרים סומאלים הוצבו בנמל הים והאוויר בדרום מוגדישו לאחר שהמתקנים נסגרו לתנועה מסחרית. שומרי־שלום פקיסטאנים פיטרלו בטנקים סביב שדה־התעופה, אך לא הפריעו כנראה ללוחמים השבטיים, דיווחה רשת "סי.אן.אן.".

מפגינים התאספו באיזור ומתחו ביקורת על הכוחות המסייעים לנסיגת האו"ם, וכמה נשאו כרזות בהן נכתב "הלאה מבצע מגן", הכינוי של מבצע הליווי האמריקאי לנסיגת האו"ם.

המבצע – הכולל שבע מדינות, 23 אוניות ויותר מ־14 אלף חיילים – מסמל את סוף משימת האו"ם בת השנתיים, שסייעה למנוע רעב אך לא הצליחה להשיב את הסדר הפוליטי ולסיים את היריבויות השבטיות.

מאות סומאלים ויותר מ־120 חיילי או"ם, ובהם 42 אמריקאים, נהרגו במהלך המשימה.

הקבוצה ההומניטרית ההולנדית "ממיסר" אמרה אתמול כי אחד מעובדי הסיוע שלה נורה ונפצע קשה בעיירה בדרום־מערב המדינה.

הליגה הערבית מברכת על ההסכם בין תימן לסעודיה

קאהיר (א.פ.). – מצרים בירכה אתמול על ההסכם שנחתם במכה בין ערב הסעודית לתימן במטרה לסיים את סכסוך הגבולות ביניהן.

שר החוץ עמרו מוסא אמר מספר שעות לאחר ההכרזה על חתימת "מזכר ההבנה" כי הוא מקווה שהדבר ישים קץ למחלוקת שהביאה באחרונה לקרבות בין שתיים מהמדינות הגדולות בחצי האי הערבי. "ההסכם צריך להיות דוגמא לסיום כל הסכסוכים בין מדינות ערביות", אמר מוסא לכתבים.

הליגה הערבית בירכה גם היא על ההסכם וכינתה אותו "צעד מבורך בדרך לגיבוש אחדות ערבית".

במסמך הסכימו ערב הסעודית ותימן להקים תוך 30 יום ועדה משותפת, שתבחן את איזור הגבול הלא־מסומן ברובו, שאורכו 2,000 ק"מ. המחלוקת נוגעת בעיקר לאזורים בקצה אריד רובע אל־ח'אלי (הרובע הריק) בו נמצא נפט בשנות ה־80.

אבדה תעודת צוות אויר הנושאת את השם טל בלומברג
טלפון: 03-5462958

בנק מסד בע"מ

תמצית דו"חות כספיים
מותאמים להשפעת האינפלציה לפי מדד דצמבר 1994

תמצית מאזן (באלפי ש"ח)

ליום 31 בדצמבר	1994	1993
נכסים		
מזומנים ופקדונות בבנקים	125,025	(*) 74,723
ניירות ערך	496,077	397,189
אשראי לציבור	419,632	(*) 364,238
אשראי לממשלה	20,662	30,962
בניינים וציוד	18,752	19,527
נכסים אחרים	5,058	6,191
סה"כ נכסים	1,085,206	892,830
התחייבויות והון		
פקדונות הציבור	882,001	712,434
פקדונות מבנקים	8,008	5,386
פקדונות הממשלה	106,636	102,037
כתב התחייבות נדחה	8,119	8,126
התחייבויות אחרות	9,476	7,019
סה"כ התחייבויות	1,014,240	835,002
הון עצמי	70,966	57,828
סה"כ התחייבויות והון	1,085,206	892,830

(*) סווג מחדש

תאריך אישור הדו"חות הכספיים: 26 בפברואר 1995.

תמצית דו"ח רווח והפסד (באלפי ש"ח)

לשנה שנסתיימה ביום 31 בדצמבר	1994	1993	1992
רווח מפעולות מימון לפני הפרשה לחובות מסופקים	40,728	31,940	31,643
הפרשה לחובות מסופקים	2,217	2,130	2,165
רווח מפעולות מימון לאחר הפרשה לחובות מסופקים	38,511	29,810	29,478
הכנסות תפעוליות ואחרות			
עמלות תפעוליות	25,871	25,412	22,375
הכנסות אחרות	25,507	26,113	24,027
סה"כ הכנסות תפעוליות ואחרות	51,378	51,525	46,402
הוצאות תפעוליות ואחרות			
משכורות והוצאות נלוות	30,751	28,967	27,762
פחת	1,887	1,855	1,537
אחזקת בניינים וציוד	6,847	6,867	6,573
הוצאות אחרות	27,759	27,629	24,992
סה"כ הוצאות תפעוליות ואחרות	67,244	65,318	60,864
רווח מפעולות רגילות לפני מסים	22,645	16,017	15,016
מסים על הרווח מפעולות רגילות	11,841	8,447	8,571
רווח נקי מפעולות רגילות	10,804	7,570	6,445
רווח מפעולות בלתי רגילות לאחר מסים	2,334	-	-
רווח נקי	13,138	7,570	6,445
רווח נקי ל־1 ש"ח ערך נקוב נומינלי של הון המניות:			
רווח מפעולות רגילות	720.9	505.1	430.0
רווח מפעולות בלתי רגילות	155.7	-	-
סך הכל	876.6	505.1	430.0

תמצית דו"ח על השינויים בהון העצמי (באלפי ש"ח)

	הון המניות	פרמיה על המניות	עודפים	סה"כ
יתרה ליום 1 בינואר 1992	9,620	1,759	32,434	43,813
רווח נקי	-	-	6,445	6,445
יתרה ליום 1 בינואר 1993	9,620	1,759	38,879	50,258
רווח נקי	-	-	7,570	7,570
יתרה ליום 1 בינואר 1994	9,620	1,759	46,449	57,828
רווח נקי	-	-	13,138	13,138
יתרה ליום 31 בדצמבר 1994	9,620	1,759	59,587	70,966

א. יוכטמן, יו"ר הדירקטוריון
א. בלומברגר, מנכ"ל, חבר הדירקטוריון
י. משאלי, חבר הדירקטוריון

27.2.95

הדו"ח הכספי המלא נמצא לעיון בכל סניפי הבנק • עותק יימסר לכל דורש

הודעות בעניין חוק תכנון ובניה

הועדה המקומית לתכנון ובניה בני ברק
הודעה עפ"י סעיף 149 לחוק התכנון והבניה תשכ"ה־1965

וולדל־מרקס ע"י יבגני גוסין, הגיש בקשה לועדה זאת בתכנית מס' 22816 לבנות תוספת יחידת דיור לבניין בן 3 קומות מעל קומה מפולשת ברח' ביאליק 17 גוש 6195 חלקה 139 באזור ג' בהקלות הבאות: 1. הוספת דירות מגורים בשיעור שאינו עולה על 20% ממספר דירות המגורים המותרות לבניה על המגרש לפי התכנית שלה במקום. וזה שלא בהתאם לתכנית בנין ערים 28 החלה במקום.

כל המעונין יוכל לעיין בבקשה האמורה במשרדי הועדה המקומית בעיריית בני־ברק, בשעות קבלת קהל ורשאי להגיש התנגדות מנומקת לועדה המקומית תוך 14 יום מיום פרסום זה.

הרב משה אירנשטיין, יו"ר הועדה המקומית לתכנון ובניה בני־ברק

הועדה המקומית לתכנון ולבניה תל־אביב־יפו
הודעה לפי סעיף 149 לחוק התכנון והבניה תשכ"ה 1965

הרינו מודיעים בזאת כי הוגשה לועדה מקומית לתכנון ולבניה ת"א יפו בקשה ליתן היתר בניה של אופנגל יעקב ברחוב החשמונאים מס' 12 גוש 6932 חלקה 156 תיק בנין 012־0069 בקשה מס' 0248־95 הכוללת את ההקלות הבאות: מעלית מחוץ לקו בנין בחזית מזרחית במרחק של 1.70 מ' מגבול מגרש צדדי.

בעל קרקע או בניין או המחזיק בהם, אשר עלול להפגע מאישור הבקשה יוכל לעיין בבקשה הנמצאת במח' בקרה ותעוד שד' בן גוריון 68, בשעות קבלת קהל ימים א'־ה' (8.00־11.00), במידה ויש לו התנגדות להוצאת היתר/אישור הנ"ל במקום זה רשאי להגיש לועדה המקומית לתכנון ולבניה תל־אביב־יפו, שד' בן גוריון 68, את התנגדותו המנומקת ולציין כתובתו המדוייקת וטלפון.

ההתנגדויות תתקבלנה במשך 14 יום מתאריך פרסום הודעה זו ותובאנה לדיון בפני הועדה הנ"ל.

אדריכל דן דרין, יו"ר ועדת המשנה לתכנון ולבניה תל־אביב־יפו

הועדה המקומית לתכנון ולבניה תל־אביב־יפו
הודעה לפי סעיף 149 לחוק התכנון והבניה תשכ"ה 1965

הרינו מודיעים בזאת כי הוגשה לועדה מקומית לתכנון ולבניה ת"א יפו בקשה ליתן היתר לשימוש חורג ברחוב [illegible] מס' 15 גוש 6910 חלקה 48 תיק בנין 015־0088 בקשה מס' 0205־95 הכוללת את ההקלות הבאות: שמוש חורג ממחסן למשרד למקצוע חופשי בקומת מרתף.

בעל קרקע או בניין או המחזיק בהם, אשר עלול להפגע מאישור הבקשה יוכל לעיין בבקשה הנמצאת במח' בקרה ותעוד שד' בן גוריון 68, בשעות קבלת קהל ימים א'־ה' (8.00־11.00), במידה ויש לו התנגדות להוצאת היתר/אישור הנ"ל במקום זה רשאי להגיש לועדה המקומית לתכנון ולבניה תל־אביב־יפו, שד' בן גוריון 68, את התנגדותו המנומקת ולציין כתובתו המדוייקת וטלפון.

ההתנגדויות תתקבלנה במשך 14 יום מתאריך פרסום הודעה זו ותובאנה לדיון בפני הועדה הנ"ל.

אדריכל דן דרין, יו"ר ועדת המשנה לתכנון ולבניה תל־אביב־יפו

ועדה מקומית לתכנון ובניה עמק חפר
הודעה לפי סעיף 149 לחוק התכנון והבניה תשכ"ה 1965

הננו להודיעכם כי הוגשה לועדה המקומית לתכנון ובניה עמק חפר בקשה להקלה בגוש 8322 מגרש 172 בישוב שושנת העמקים. ההקלה המבוקשת היא: 125 מ"ר במקום 110 מ"ר. קו בניין צד 2.70 במקום 3.00 מ'. קו בניין אחורי 6.30 מ' במקום 7 מ'.

כל מי שיש לו התנגדות למתן ההקלה הנ"ל רשאי להגיש לועדה מקומית את התנגדותו המנומקת בתוך 14 יום מפרסום הודעה זו.

בכבוד רב,
נתן אינגבר, יו"ר הועדה המקומית לתכנון ובניה עמק חפר

הועדה המקומית לתכנון ולבניה תל־אביב־יפו
הודעה לפי סעיף 149 לחוק התכנון והבניה תשכ"ה 1965

הרינו מודיעים בזאת כי הוגשה לועדה מקומית לתכנון ולבניה ת"א יפו בקשה ליתן היתר בניה של [illegible] ברחוב [illegible] מס' 78 גוש 6907 חלקה 13 תיק בנין 078־0200 בקשה מס' 0175־95 הכוללת את ההקלות הבאות: [illegible]

בעל קרקע או בניין או המחזיק בהם, אשר עלול להפגע מאישור הבקשה יוכל לעיין בבקשה הנמצאת במח' בקרה ותעוד שד' בן גוריון 68, בשעות קבלת קהל ימים א'־ה' (8.00־11.00), במידה ויש לו התנגדות להוצאת היתר/אישור הנ"ל במקום זה רשאי להגיש לועדה המקומית לתכנון ולבניה תל־אביב־יפו, שד' בן גוריון 68, את התנגדותו המנומקת ולציין כתובתו המדוייקת וטלפון.

ההתנגדויות תתקבלנה במשך 14 יום מתאריך פרסום הודעה זו ותובאנה לדיון בפני הועדה הנ"ל.

אדריכל דן דרין, יו"ר ועדת המשנה לתכנון ולבניה תל־אביב־יפו

הועדה המקומית לתכנון ולבניה תל־אביב־יפו
הודעה לפי סעיף 149 לחוק התכנון והבניה תשכ"ה 1965

הרינו מודיעים בזאת כי הוגשה לועדה מקומית לתכנון ולבניה ת"א יפו בקשה ליתן היתר בניה של [illegible] ברחוב [illegible] מס' 26 גוש 6212 חלקה 338 תיק בנין 026־0501 בקשה מס' 0320־95 הכוללת את ההקלות הבאות: [illegible] בהתאם למצב הקיים בפועל משנת 1975.

בעל קרקע או בניין או המחזיק בהם, אשר עלול להפגע מאישור הבקשה יוכל לעיין בבקשה הנמצאת במח' בקרה ותעוד שד' בן גוריון 68, בשעות קבלת קהל ימים א'־ה' (8.00־11.00), במידה ויש לו התנגדות להוצאת היתר/אישור הנ"ל במקום זה רשאי להגיש לועדה המקומית לתכנון ולבניה תל־אביב־יפו, שד' בן גוריון 68, את התנגדותו המנומקת ולציין כתובתו המדוייקת וטלפון.

ההתנגדויות תתקבלנה במשך 14 יום מתאריך פרסום הודעה זו ותובאנה לדיון בפני הועדה הנ"ל.

אדריכל דן דרין, יו"ר ועדת המשנה לתכנון ולבניה תל־אביב־יפו

הועדה המקומית לתכנון ולבניה תל־אביב־יפו
הודעה לפי סעיף 149 לחוק התכנון והבניה תשכ"ה 1965

הרינו מודיעים בזאת כי הוגשה לועדה מקומית לתכנון ולבניה ת"א יפו בקשה ליתן היתר בניה של [illegible] מס' 18 גוש 6627 חלקה 209 תיק בנין 018־0814 בקשה מס' 0388־95 הכוללת את ההקלות הבאות: תוספת 2.54% משטח המגרש מעל 40% המותרים עבור שיפור תנאי הדיור.

בעל קרקע או בניין או המחזיק בהם, אשר עלול להפגע מאישור הבקשה יוכל לעיין בבקשה הנמצאת במח' בקרה ותעוד שד' בן גוריון 68, בשעות קבלת קהל ימים א'־ה' (8.00־11.00), במידה ויש לו התנגדות להוצאת היתר/אישור הנ"ל במקום זה רשאי להגיש לועדה המקומית לתכנון ולבניה תל־אביב־יפו, שד' בן גוריון 68, את התנגדותו המנומקת ולציין כתובתו המדוייקת וטלפון.

ההתנגדויות תתקבלנה במשך 14 יום מתאריך פרסום הודעה זו ותובאנה לדיון בפני הועדה הנ"ל.

אדריכל דן דרין, יו"ר ועדת המשנה לתכנון ולבניה תל־אביב־יפו

הועדה המקומית לתכנון ולבניה תל־אביב־יפו
הודעה לפי סעיף 149 לחוק התכנון והבניה תשכ"ה 1965

הרינו מודיעים בזאת כי הוגשה לועדה מקומית לתכנון ולבניה ת"א יפו בקשה ליתן היתר בניה ברחוב [illegible] מס' 37 גוש 6625 חלקה 899 תיק בנין 037־0805 בקשה מס' 0312־95 הכוללת את ההקלות הבאות: [illegible] בקומת המרתף. גג המבנה חורג מקו בנין ב־1.20 מ' מן המעקה.

בעל קרקע או בניין או המחזיק בהם, אשר עלול להפגע מאישור הבקשה יוכל לעיין בבקשה הנמצאת במח' בקרה ותעוד שד' בן גוריון 68, בשעות קבלת קהל ימים א'־ה' (8.00־11.00), במידה ויש לו התנגדות להוצאת היתר/אישור הנ"ל במקום זה רשאי להגיש לועדה המקומית לתכנון ולבניה תל־אביב־יפו, שד' בן גוריון 68, את התנגדותו המנומקת ולציין כתובתו המדוייקת וטלפון.

ההתנגדויות תתקבלנה במשך 14 יום מתאריך פרסום הודעה זו ותובאנה לדיון בפני הועדה הנ"ל.

אדריכל דן דרין, יו"ר ועדת המשנה לתכנון ולבניה תל־אביב־יפו

כלכלה וחברה

רפי פלד: עד סוף השנה ישונה מבנה חברת החשמל

מאת הדס גיפמן

מנכ"ל חברת החשמל, רפי פלד, אמר בישיבת הנהלת החברה, כי ברצונו לבצע כבר במהלך השנה הנוכחית את השינוי הארגוני במבנה החברה ואת מעבר החברה למרכזי רווח. הדברים נאמרו בעקבות ידיעות שהתפרסמו לאחרונה ושלפיהן הוקפאו תוכניות המעבר למרכזי רווח ולביצוע השינוי הארגוני.

מנכ"ל חברת החשמל אמר, כי יש ברצונו להתחיל בהפעלת מרכזי הרווח כבר בקיץ זה.

מראשית 1994 פועלת בחברת החשמל ועדת היגוי בראשות מנהל אגף כספים וכלכלה, יוסי דביר, במטרה לגבש את תוכנית המעבר למרכזי רווח. המטרות העיקריות של המעבר הן הקטנת העלויות השוטפות של החברה, על־ידי יצירת תחרות פנימית בין יחידותיה השונות וייעול עבודתן, ושינוי התרבות הארגונית הנהוגה בחברה זה עשרות שנים.

פלד ציין, כי הפעלת מרכזי הרווח תתרום לחוסן הכלכלי של חברת החשמל ותאפשר לה להתמודד ביתר יעילות עם תוכניות הפיתוח עתירות ההון שהיא נדרשת להם עד סוף המאה. תוכניות הפיתוח מחייבות ביצוע השקעות בהיקף של יותר ממיליארד דולר בשנה.

צוות בראשות נעם אביבי מאגף הכספים והכלכלה משלים את ההכנות הארגוניות לקראת ביצוע המעבר, כולל הפעלת תוכנית הטמעה אל תוך החברה והכנת תשתית מתאימה. תוכנית זו כוללת פיתוח מערכת מחשוב ייעודית בשיתוף עם אגף מערכת מידע ומחשבים, הכנת הכשרה בשיתוף עם אגף כוח־אדם וסיום גיבוש התוכנית המעשית לביצוע שלב א' של המעבר למרכזי רווח ראשיים ברמות של האגפים והמחוזות הקיימים בחברה.

מאזן בנק מסד – רווח של 13.14 מיליון ש"ח

מאת רן הלוי

דירקטוריון בנק מסד אישר אתמול את הדו"חות הכספיים לשנת 1994. הרווח הנקי הסתכם ב־13.138 מיליון ש"ח. ברווח נכלל סכום של 2.3 מיליון ש"ח הנובע ממימוש נכס. הרווח התפעולי נטו הסתכם איפוא ב־10,804 מיליון ש"ח, לעומת 7,570 אלפי ש"ח ב־93' – גידול של 43%.

ההון העצמי של הבנק מתקרב ל־71 מיליון ש"ח, לעומת 57.8 מיליון ש"ח ב־93' – גידול של 23%. תשואת הרווח הנקי להון העצמי בחישוב שנתי הסתכמה ב־22.7%. בניכוי רווח מפעולות בלתי רגילות הסתכמה התשואה ב־18.75%.

חברת "יאורי קוסמטיקה" קיבלה את הזיכיון הבלעדי ליבוא סדרה של מוצרי סבון נוזלי "כהוימה" מתוצרת החברה "שבראובר" הגרמנית

ההסתדרות: משיכת כספי קופות הגמל עלולה להכשיל את המדיניות המרסנת

מאת אפרים דוידי

יו"ר ההסתדרות, חיים רמון, אמר אתמול, כי הוא מצדד בהורדת הריבית על־ידי בנק ישראל. הוא הדגיש, כי הורדת הריבית טומנת בחובה סכנות מסוימות, אך צורכי המשק מתכתיבים אותה.

רמון אמר דברים אלה בתום ישיבת הנהגת ההסתדרות. במהלך הישיבה הופץ בקרב חברי ההנהגה מסמך של המכון למחקר כלכלי וחברתי של ההסתדרות העוסק במגמות בשוק ההון. מחברי המסמך, הכלכלנים חמי גוטליבובסקי ויויה אלמוג, מציינים, כי "נכסי קופות הגמל הסתכמו בדצמבר 1994 בכ־88.3 מיליארד ש"ח. בתקופה האחרונה אנו עדים למשיכה מוגברת של הציבור מקופות הגמל, שהסתכמה עד כה בכ־2 מיליארד ש"ח".

לדברי כלכלני ההסתדרות "משיכת כספי קופות הגמל בידי הציבור היא במישור של החיסכון הלאומי. הפנייה של 2 מיליארד ש"ח מחיסכון לצריכה עלולה להכשיל את כל הישגי המדיניות המוניטרית המרסנת ולהביא לעלייה בשיעורי האינפלציה במקביל לריבית גבוהה". לדעתם "הנתונים עד כה מצביעים כי החשש מפני הפניית הכספים שנמשכו מקופות הגמל לצריכה אינו מבוסס ורובו ככולו של הכסף שנמשך הופנה לתוכניות חיסכון".

את הירידה בשיעורי הריבית ב־0.7% בשבוע שעבר מכנים כלכלני ההסתדרות כ"ירידה צנועה". לדעתם, חרף הירידה הזו "מפעיל בנק ישראל מדיניות מוניטרית מרסנת שהתבססה על העלאת הריבית הלא צמודה במכרזי האשראי. עקב הציפיות לירידה בשיעור האינפלציה במהלך השנה, שלא לוו בהורדת הריבית על־ידי בנק ישראל, עלתה הריבית הריאלית בכל אפיקי החיסכון הצמודים וכן הריבית הלא צמודה באפיקי חיסכון לטווח קצר, ולכן העלתה את האטרקטיביות של תוכניות אלה". עליית הריבית של אפיקי החיסכון האלטרנטיביים לקופות הגמל, במקביל לירידת התשואות בקופות הגמל שנבעה מהמשבר בשוק ההון, הביאו את הציבור למשוך את כספו מקופות הגמל.

קרנות נאמנות

נכון ליום 26.2.95

הקרן	מחיר היחידה	מחיר הפדיון	השינוי בנקודות	השינוי באחוזים
להק שקסאי	116.41	116.27	0.04	0.09%
להק יתר	254.06	251.26	3.75	1.51%
להק תיירות	47.04	46.17	-0.18	-0.39%
למשקיע	371.84	367.60	1.90	0.52%
לפיד	1109.57	1087.86	7.89	0.73%
לשם	1050.33	1038.70	2.42	0.23%
מבור	396.69	393.36	0.39	0.10%
מבטח	1198.30	1188.10	2.03	0.17%
מבנה	239.51	237.51	1.47	0.62%
מבריק	178.43	174.63	1.50	0.87%
מגד	688.74	682.86	-1.32	-0.19%
מגדל אהב מניות	47.85	46.53	-0.45	-0.96%
מגוון	1362.44	1350.64	2.87	0.21%
מגזר פיננסי	64.96	64.42	0.57	0.89%
מד דיקלה	97.05	96.22	0.46	0.48%
מד מעוף	111.57	110.87	2.31	2.12%
מודיעאל	115.33	113.94	-0.11	-0.10%
מור	982.29	973.94	8.78	0.91%
מוריה 5	121.36	119.41	-0.53	-0.44%
מזון	78.22	77.11	0.77	1.01%
מזרחי אייל	66.51	66.15	0.54	0.82%
מזרחי אייל אג"ח	70.50	70.07	0.39	0.56%
מטח	165.79	162.69	-1.11	-0.68%
מיטב אג"ח מד	3395.92	3367.94	8.63	0.26%
מיטב אופציות	35.80	35.33	0.47	1.34%
מיטב גמישה	1423.97	1408.18	8.73	0.62%
מיטב מסחר	208.02	206.30	0.10	0.05%
מיטב מנוף	135.82	134.15	1.12	0.84%
מימד	311.82	309.18	-0.24	-0.08%
מירב	106.57	106.15	0.18	0.17%
מכלל	441.75	433.57	4.17	0.97%
מלכרית	199.78	196.08	1.40	0.72%
ממון	181.22	179.64	0.76	0.42%
מנוף	99.31	97.49	0.91	0.94%
מעגל	57.76	57.27	0.62	1.09%
מעוף	2259.29	2239.43	6.21	0.28%
מעופים גמישה 50	96.22	94.54	0.16	0.17%
מעיין	998.92	990.35	1.69	0.17%
מעלה מעוף טרץ	106.18	104.21	2.11	2.07%
מפתן	76.13	75.48	0.09	0.12%
מקשה	871.48	863.88	0.57	0.07%
מרווח	433.66	430.02	1.13	0.26%
מרום (נ.ק.) אג"ח	106.31	104.80	0.02	0.02%
מרום	4276.39	4240.25	4.78	0.11%
מרכזית אג"ח מדינה	95.36	94.64	0.09	0.09%
מרכזית מניות	51.17	50.79	0.29	0.58%
מרכזית מעו"ף	105.78	105.56	2.04	1.96%
מרץ	302.64	300.06	3.91	1.32%
משאבי טבע	54.90	53.92	0.62	1.17%
משתנים	193.59	193.18	1.77	0.93%
נטה	532.84	525.61	0.91	0.17%
נוף	255.86	253.99	2.14	0.85%
נחשון	64.55	0.00	-	-
נטיף	1204.02	1190.41	16.86	1.44%
נילי	652.25	643.07	4.02	0.63%
נסיכה קונטיננטל	43.03	42.21	0.64	1.52%
נץ	178.85	176.26	0.30	0.17%
נשואה אג"ח חברות	115.72	114.88	0.46	0.40%
סגולה	249.56	244.91	-0.01	-0.00%
סיגמא אג"ח מדינה	100.98	99.67	0.12	0.12%
סיגמא גמישה	73.71	72.86	0.82	1.14%
סיון	129.87	128.11	1.14	0.90%
סימון אג"ח	108.83	106.80	0.69	0.65%
סלע	989.75	981.29	2.39	0.24%
סער	124.17	122.73	0.89	0.73%
ספנות אג"ח ק	105.90	105.57	0.10	0.10%
ספנות קרן מניות	54.76	54.58	0.36	0.67%
עדיף	86.44	84.87	0.13	0.15%
עומר	142.97	140.29	0.99	0.71%
עידית	2818.85	2787.09	11.17	0.40%
עמדה 10	111.53	110.28	0.98	0.90%
עמדה אמריקאית	63.74	62.75	-0.03	-0.05%
עמדה יצוא	56.50	55.82	0.52	0.95%
עמדה כוללת	153.65	151.91	0.56	0.37%
עמדה מעוף	115.39	114.49	2.36	2.11%
עמדה משולבת	144.58	143.50	1.85	1.30%
עמיגל אג"ח	89.39	88.66	-0.09	-0.10%
ענבל	132.30	131.77	-0.28	-0.21%
ענבר	129.48	127.07	-0.51	-0.40%
ערמון	145.10	142.31	0.38	0.27%
פיא	5082.52	5049.42	32.08	0.64%
פיא 2000	52.62	51.51	0.16	0.31%
פיא זיניק	45.25	44.38	-0.02	-0.05%
פיא מעוף	108.95	106.95	2.04	1.94%
פיא עולמית	69.52	67.98	-0.31	-0.46%
פיא פריים	97.86	96.40	0.43	0.45%
פיוניר אג חו"ל	98.57	95.36	-0.36	-0.36%
פיל	200.30	197.98	0.11	0.06%
פנתר	371.03	368.06	1.09	0.30%
פסגות 50	182.16	179.87	1.17	0.65%
פסגות גמיש	350.19	347.86	2.36	0.68%
פסגות חו"ל	91.38	89.18	-0.73	-0.81%
פסגות יציב	372.47	370.12	1.40	0.38%
פסגות כל חודש	102.21	100.39	0.01	0.01%
פסגות כל רגע	145.74	145.37	0.07	0.05%
פסגות לימיט	181.68	180.11	2.06	1.16%
פסגות מבט לשלום	71.18	69.86	0.66	0.96%
פסגות מדד	381.70	374.67	0.51	0.14%
פסגות מטח	374.45	366.88	-0.51	-0.14%
פסגות מלכ"ר	320.49	317.70	-0.01	-0.00%
פסגות מניות	462.25	456.93	2.64	0.58%
פסגות משולבת	397.78	390.43	1.31	0.34%
פסגות עולם	116.28	113.79	0.60	0.53%
פסגות על קרן	50.34	49.23	0.29	0.59%
פסגות פוקוס	55.40	54.26	0.33	0.61%
פסגות תאגידים	371.00	364.92	0.86	0.24%
פריצה	80.40	76.97	-0.61	-0.78%
צבר	227.16	222.84	0.21	0.09%
ציון	251.27	250.02	0.50	0.20%
ציון משאבים כרים	77.15	76.37	0.33	0.43%
צמיד	3238.40	3178.48	10.42	0.33%
צמיחה אג"ח מד	1396.02	1377.73	1.60	0.12%
צמיחה גמישה	1959.43	1933.54	8.84	0.46%
צמיחה יצוא	157.78	155.99	1.05	0.68%
צמיחה מניות	374.02	371.90	2.41	0.65%
קלע	547.02	544.30	4.57	0.85%
קפיטל אג"ח	100.50	99.75	-0.05	-0.05%
קפיטל חו"ל	93.03	91.45	-0.52	-0.57%
קפיטל מניות	62.67	61.99	0.63	1.03%
קשת	296.01	292.72	0.68	0.23%
רוזן	144.35	141.70	0.11	0.08%
רימון	360.72	360.12	0.08	0.02%
רעים 90	176.19	172.51	1.73	1.01%
רשף	399.58	391.35	-0.03	-0.01%
שביט	464.98	461.88	1.02	0.21%
שחר	163.97	160.81	0.28	0.17%
שילה	1663.93	1651.65	8.99	0.55%
שמורה קס	93.37	0.00	-	-
שמיר	1023.28	1004.25	2.85	0.28%
שסק	555.11	544.45	4.70	0.87%
שפע	184.72	183.10	0.34	0.19%
שקד	242.67	238.00	0.17	0.07%
תאנה	938.78	920.63	4.86	0.53%
תבל	901.25	899.20	0.58	0.07%
תדהר	2054.85	2044.43	7.13	0.35%
תדנה תקשורת	65.91	67.36	-	0.00%
תמה	94.27	93.50	0.97	1.04%
תמריץ	61.74	60.62	0.28	0.47%
תנופה	271.13	266.11	0.65	0.25%
תפוז	746.45	741.14	1.71	0.23%
תפוח	503.36	499.93	0.72	0.14%
תרשיש	146.30	143.61	0.20	0.14%
תשואה חן	99.70	99.92	0.49	0.50%
תשואה סופר	93.27	90.96	1.12	1.24%
תשרי	1306.67	1296.19	-0.36	-0.03%

הקרן	מחיר היחידה	מחיר הפדיון	השינוי בנקודות	השינוי באחוזים
אב	18711.58	10628.25	60.13	0.57%
אביקה	1348.76	1322.66	15.31	1.17%
אביר	142.68	141.35	0.39	0.28%
אגוז	793.32	778.12	-0.54	-0.07%
אגם	306.94	301.02	0.38	0.13%
אודם	693.16	680.50	7.05	1.05%
אוריגן	79.97	78.36	0.40	0.51%
אוריגן שקלה	101.88	101.50	0.17	0.17%
אופיר	410.22	407.63	1.12	0.28%
איגר אג מדינה	108.05	106.10	0.16	0.15%
איגר גמישה	64.40	63.32	0.34	0.54%
איגר מניות	69.37	68.19	0.48	0.71%
איר	712.41	707.97	2.46	0.35%
אירילי	940.00	933.15	1.76	0.19%
אירין	153.89	150.95	0.01	0.01%
אירן	2759.82	2739.88	6.39	0.23%
אחריות אג"ח מד	303.39	299.36	0.74	0.25%
אחריות גמישה	358.63	351.60	3.40	0.98%
אחריות מניות	231.56	226.79	2.73	1.22%
אחריות נדלן	169.03	165.16	1.32	0.80%
אחריות נפט וגז	139.79	136.79	2.47	1.84%
אחריות	128.40	125.92	0.58	0.46%
אחריות מטח ואג"ח	120.32	119.27	28.45	31.26%
אחריות תושב חוץ	87.25	85.56	36.03	72.08%
אטלס פ.ק.ן	86.61	86.74	-0.82	-0.93%
אילן 5	158.71	154.43	0.20	0.13%
אילנות 90	155.39	152.77	1.12	0.74%
אילנות בינלאומי	108.58	107.87	0.07	0.06%
אילנות לוויים	77.30	75.68	-1.34	-1.79%
אילנות כרים	121.03	118.72	0.65	0.55%
אילנות מעוף	108.92	108.39	2.22	2.09%
אילנות פיננסים	54.50	53.47	0.53	1.00%
אילנות שחקים	42.92	42.13	0.56	1.33%
אילנות תקשורת	50.83	49.84	0.34	0.68%
אינפקס גמישה	94.34	92.58	0.47	0.51%
איתן	224.08	219.88	1.55	0.71%
אלון	1509.92	1480.92	2.01	0.14%
אליטה ביטוח	51.66	50.88	0.78	1.56%
אלמוג	303.93	298.25	0.58	0.19%
אמיתא נדל"ן	77.47	76.00	-0.67	-0.87%
אמירים קרן מטבעית	85.10	84.37	0.33	0.39%
אנליסט אג חברה	190.62	186.86	0.62	0.33%
אנליסט אג מדינה	284.41	280.38	0.52	0.19%
אנליסט אמריקאית	90.33	88.17	0.65	0.74%
אנליסט אירופה	111.23	108.57	-0.54	-0.50%
אנליסט גמישה	453.70	442.42	2.17	0.49%
אנליסט כספים	101.52	101.62	0.04	0.04%
אנליסט מניות	705.56	687.52	6.37	0.99%
אנליסט תעשיות	219.17	213.55	1.88	0.89%
אסף	160.38	158.48	-	0.00%
אפיקים אג"ח	176.48	174.10	0.36	0.21%
אפיקים גמישה	113.54	111.90	0.27	0.24%
אפיקים חו"ל	121.73	117.78	-0.93	-0.78%
אפיקים מניות	171.49	168.97	2.02	1.23%
אפסילון 36	55.81	55.58	0.85	1.55%
אפסילון אג חברות	83.84	83.59	0.35	0.42%
אפסילון אג מד	132.08	131.63	0.40	0.31%
אפסילון מניות	112.97	112.42	1.60	1.44%
ארז	203.88	201.53	1.49	0.75%
אש	515.60	505.15	4.68	0.94%
אשל	516.11	506.06	0.99	0.20%
אתגר	95.12	93.37	1.39	1.51%
אתרים	709.09	695.25	2.07	0.30%
בדולח	547.71	544.29	8.42	1.57%
בינד	125.12	123.33	0.54	0.44%
ביהסין גמישה	62.37	61.84	0.54	0.89%
בטוחה 30 פלוס	113.54	111.87	0.57	0.51%
בטוחה אג"ח מדינה	1671.35	1648.90	3.66	0.22%
בטוחה אג"ח	2065.59	2057.20	6.76	0.33%
בטוחה גמישה	1899.70	1873.57	7.06	0.38%
בטוחה חו"ל	129.87	126.48	-0.67	-0.53%
בטוחה מניות	3077.70	3030.35	29.95	1.00%
בלוך־רוטשטיין גמישה	100.35	98.51	0.33	0.34%
בסט	122.24	120.59	0.09	0.08%
ברון	134.54	131.97	1.18	0.90%
בריש	2105.03	2064.25	9.08	0.45%
בריאות	48.79	48.04	0.60	1.28%
ברק	1717.74	1705.90	7.54	0.44%
גביש	4491.34	4407.79	19.13	0.44%
גבע	291.67	287.75	0.30	0.10%
גורן	479.47	470.44	2.59	0.55%
גיא	440.63	434.94	0.72	0.17%
גל	69.32	68.36	0.83	1.22%
דובדבן	1575.34	1545.42	22.39	1.47%
דיברת שרם אג"ח	108.89	103.26	0.30	0.29%
דיברת שרם גמיש	107.57	105.08	0.54	0.52%
דיברת שרם כרים	80.91	79.25	0.36	0.46%
דיברת שרם מניות	65.27	63.75	0.53	0.84%
דוכס	170.97	167.82	0.24	0.14%
דולב	674.79	661.76	-1.27	-0.19%
דולר	179.29	177.05	-0.96	-0.54%
דותן	831.16	816.71	1.73	0.21%
דקל	1785.19	1773.45	15.60	0.89%
הדס	1401.27	1385.67	11.11	0.81%
הון פ.ק.ן	58.65	57.56	0.79	1.39%
הוק	106.45	105.57	-0.32	-0.30%
הייטק 92	182.00	180.45	0.72	0.40%
היובל	133.88	132.41	0.88	0.67%
הילה	378.69	377.18	0.24	0.06%
המורה	784.67	775.88	4.36	0.56%
הראל־לביא	159.09	157.01	-0.38	-0.24%
הראל־לביא מניות	91.56	90.03	0.76	0.85%
זהר	348.87	344.21	0.73	0.21%
זיו	427.52	421.63	0.65	0.15%
זינגר ברנע פיננשל	70.56	69.25	1.02	1.50%
זיק	282.81	276.01	2.76	1.01%
זלר אבלמן מסר	91.91	91.23	0.17	0.19%
חריל	203.87	199.01	-0.72	-0.36%
חליפין	341.05	340.20	0.18	0.05%
חלמיש	227.73	225.15	0.57	0.25%
חן	384.39	382.86	0.22	0.06%
טופז	310.99	304.44	-0.35	-0.11%
טנד	88.72	87.92	0.06	0.07%
טרסט 5	132.77	130.65	0.28	0.32%
יובל	514.48	504.90	1.77	0.35%
יהלום	666.78	662.63	6.15	0.94%
יואמה	160.03	157.05	0.72	0.46%
ילר אג"ח מדינה	102.72	100.96	0.23	0.22%
ישרות	2000.10	1950.13	25.70	1.33%
יעד	185.70	184.15	0.30	0.16%
יעד גמישה	69.41	68.72	0.33	0.49%
יער	59.71	59.25	0.63	1.07%
יערה	420.02	412.23	1.12	0.27%
ישראל אמריקה	116.35	113.20	-0.44	-0.39%
כוכב	104.97	102.98	1.01	0.99%
כספקל פקן	70.08	68.79	0.77	1.13%
כללי אג"ח מד	338.30	332.25	0.69	0.21%
כללי אייל 50	98.95	97.60	1.21	1.26%
כללי אייל 25	129.10	127.96	2.68	2.14%
כללי אייל אג	141.43	140.25	0.39	0.28%
כללי גמישה	844.37	827.48	6.82	0.83%
כללי זמינה	111.84	111.78	0.13	0.12%
להק אמונה	95.27	94.96	0.44	0.47%
להק אמנה	185.70	182.29	2.55	1.42%
להק אנקור 5	544.10	531.12	4.96	0.94%
להק דוכיפת	486.17	477.23	3.08	0.65%
להק אמיר	516.88	513.10	3.33	0.65%
להק חוחית	439.86	431.73	-0.28	-0.06%
להק ינשוף	117.34	116.53	0.13	0.11%
להק כחל	298.31	292.74	-0.91	-0.31%
להק סלעית	88.20	86.59	0.09	0.10%
להק סנונית	462.60	457.45	0.65	0.14%
להק עפרוני	410.00	402.50	0.54	0.13%
להק צופית	488.14	479.11	1.69	0.35%
להק קורמוס	104.26	102.85	0.12	0.12%
להק רחם	70.59	68.97	-0.84	-1.20%
להק שעשוע	63.20	62.04	0.22	0.35%
להק שריף	146.45	141.75	0.29	0.20%
להק שלכת	168.81	163.58	0.45	0.28%

* השינוי יחושב לפי מחיר הפדיון

בנק ישראל מתחיל ליישם את מדיניות פריסת "רשת הביטחון" בשוק ההון

(עו). – בנק ישראל התחיל אתמול במדיניות פריסת "רשת הביטחון" בשוק ההון, כך עולה מהודעת הבנק על כוונתו לבצע מכרז לרכישת אגרות חוב ממשלתיות בהיקף כולל של עד 250 מיליון ש"ח.

הבנק המרכזי פרסם אחרי ישיבת הממשלה אתמול הודעה, כי בכוונתו לבצע מחר מכרז לרכישת אגרות חוב ממשלתיות, שמועד פדיונן הוא חמש שנים ומעלה, בהיקף של עד 250 מיליון ש"ח. בבנק ישראל אומרים כי מטרת המכרז היא להגדיל את יציבות השוק.

מקורות בבנק ישראל הדגישו, כי אין בכוונת צעד זה לשנות את המגמות הבסיסיות בשוק, ולמנוע את תגובת השוק לביקושים או להיצעים של איגרות־חוב. יחד עם זאת אמרו המקורות, כי רכישה של איגרות־חוב תבטיח כי לא תהיה ירידה דרסטית בשוק זה, וכי עצם הודעתו של בנק ישראל על כוונתו עשויה להוות מעין "רשת ביטחון" למי שמתכוונים להיפטר מאיגרות החוב שלהם.

בהודעת בנק ישראל נאמר עוד, כי הבנק יבחן רק את הבקשות למכירת איגרות־חוב במחיר השוק או במחיר נמוך יותר וכי הוא אינו מתחייב לרכוש את מלוא הכמות בסכום של 250 מיליון ש"ח.

המכרז של בנק ישראל בא כתוצאה ישירה של החלטת הממשלה מאתמול להגדיל את שוק המק"מ במשק מ־10 ל־15.5 מיליארד ש"ח. הגדלה זו באה כדי לתת בידי הממשלה ובנק ישראל את הכלים לספוג את אותם הכספים שיוזרמו לקניית איגרות־חוב במשק, כפי שהם באים לביטוי במכרז, כדי שאלה לא יופנו לצריכה ויגבירו בכך את הלחצים האינפלציוניים.

לאחר מו"מ ממושך – נחתם הסכם העבודה בתרכובות ברום

מאת אמיר רוזנבליט

לאחר משא־ומתן מרוכז וממושך, שנמשך כארבעה חודשים וכלל הכרזות סכסוך עבודה, השבתה ונקיטת סנקציות, נחתם בימים אלה, בראשי תיבות, הסכם עבודה בחברת תרכובות ברום לשנים 97־1994.

על־פי ההסכם החדש, שנחתם בין ההנהלה, ראש ועד העובדים, אמנון שביט, ומזכיר האיגוד המקצועי במועצת פועלי באר־שבע, גד אהוד, יקבלו 1,200 עובדי החברה רטרואקטיבית מסנת 1994 הצמדה לטבלאות השכר של המהנדסים והטבות נוספות, כגון מענק פרישה, פטור ממס על עבודות משמרות וביטוח חיים ונכות מוגדל.

בשל הליך ההפרטה של מפעלי קונצרן כיי"ל, שתרכובות ברום היא אחת מהחברות־הבנות שלו, סוכם עם ההנהלה, כי כל ההתחייבויות בעל־פה ובכתב בהסכמי השכר ובנספחים יירשמו בהסכם העבודה החדש, על מנת לחייב את רוכשי גרעין השליטה בקונצרן, שאול אייזנברג והחברה לישראל, לבצע אותן.

הונחה אבן פינה לקידוח מים ניצנה 3 בקדש ברנע

מאת אמיר רוזנבליט

נציב המים, גדעון צור, הניח אתמול אבן פינה לקידוח ניצנה 3 במושב קדש ברנע (ניצנה) שבגבול מצרים. קידוח ניצנה מצטרף לארבעת קידוחי המים הקיימים בתחומי המועצה האזורית רמת נגב.

קידוח ניצנה 1 פועל באזור זה 10 שנים ומפיק 300 מטרים מעוקבים של מים מאקוויפר קומן. הקידוח בעומק של 732 מטרים והמים במליחות של 2.300 מיליגרם ובטמפרטורה של 39 מעלות.

ראש המועצה האזורית רמת נגב, שמואל ריפמן, מסר אתמול, כי קידוח ניצנה 3 יאפשר להגדיל את בתי הצמיחה לעגבניות מזן "מתק מדבר" (דורו־סוויט) ואת שטחי בריכות הדגים לגידול דגי אמנון הגדולים באזור.

במקביל ניתן יהיה להרחיב את אמצעי היצור לקליטת מתיישבים נוספים באזור. ריפמן ציין, כי משרד החקלאות ונציבות המים השקיעו בשנים האחרונות כ־15 מיליון ש"ח בפיתוח מקורות מים מליחים בחבל ארץ זה.

קצרצרים/ הדס גיפמן

ניו־ג'רסי ברעננה

בשבוע שעבר נחנכה ברעננה נציגות מסחרית של מדינת ניו־ג'רסי, שתפעל במסגרת המרכז לטיפוח יזמות עסקית (מט"י) בעיר. את הנציגות ינהל מיכאל ריינר מטעם מדינת ניו־ג'רסי.

היוזמה להקמת הנציגות הגיעה ממושלת ניו־ג'רסי, קריסטין טוד־וויטמן. עד כה הוקמו נציגויות כאלה בטוקיו ובלונדון.

פורום הצפון

המועצה למפעלים קטנים ובינוניים בהתאחדות התעשיינים, בשיתוף עם סניף חיפה והצפון של ההתאחדות, המועצות המקומיות ובנק הפועלים, הקימו פורום עסקי תעשייתי בשלושה מוקדים בצפון הארץ: כרמיאל, מעלות ונצרת עילית. כך מסר שוקי אברמוביץ', מנהל המועצה למפעלים קטנים ובינוניים בהתאחדות התעשיינים.

מאות מעובדי מספנות ישראל הפגינו בשערי המפעל

בית המשפט הורה על הקפאת הליכי ההפרטה של המספנה

מאת אורי שרון

מאות מעובדי מספנות ישראל, מתוגברים בחברי ועדי העובדים הגדולים באזור חיפה, ראשי ההסתדרות החדשה במרחב וראשי רשויות מקומיות, הפגינו אתמול בשערי המפעל בתביעה לשמירת זכויות העובדים עם מכירת המספנה לחברת סקיקר.

בית המשפט המחוזי בתל־אביב הוציא אתמול צו המונע זמנית את המשך הליכי מכירת המספנה, לבקשת קבוצת אדמירל.

בעצרת שהתקיימה ליד שער המספנה תקף יו"ר ועד העובדים בבתי הזיקוק, ראובן שורצברג, את הממשלה, שמבקשת להחזיר לדבריו את המשק למאה ה־19, לתקופה של "אדונים ומשרתים".

לפני העצרת עלו עובדים רבים ללשכתו של המנכ"ל, זאב אלמוג. המנכ"ל הסתגר בחדרו והעובדים קראו קריאות בגנותו וצעקו לעברו "לך הביתה". כמו כן חסמו העובדים את מכוניתו של אלמוג בגושי בטון, כדי למנוע את הזזתה מהמקום.

משחזרו העובדים ללשכתו לאחר העצרת יצא אלמוג אליהם והחל להתווכח עימם. הוא הסכים להתלוות אליהם לאסיפת עובדים בחדר האוכל ולהסביר להם את גירסתו למצב שנוצר. אולם בשל נוכחותם של עיתונאים במקום "התפוצצה" האסיפה.

יו"ר ההסתדרות במרחב, ברוך זלץ, הודיע שההסתדרות תעמיד אוטובוסים להסעת מאות מעובדי המספנה להפגין מחר מול משכן הכנסת, בשעות שבהן אמורה להתכנס ועדת הכספים ולדון במכירת המפעל לספי קר. באותן שעות ישבות כל המשק התעשייתי במרחב חיפה, כאות הזדהות עם מאבקם המקצועי של עובדי מספנות ישראל. אם הוועדה לא תתכנס בגלל צו המניעה הזמני, תידחה השבתת המשק באזור חיפה למועד שבו תחזור הוועדה ותתכנס.

בורסה/ איתן יעקבסן

עליות חדות במניות בציפייה לצעדים ממשלתיים

מגמה של עליות חדות פקדה אתמול את שוק המניות. העליות הוסברו בציפיות המשקיעים לצעדים ממשלתיים שיביאו להתאוששות בשוק ההון. הצעד העיקרי לו ציפו המשקיעים אתמול היה הפחתה בריבית. העליות במניות אתמול היוו גם תיקון טכני לירידות החדות בסוף השבוע.

בסיום המסחר עלה מדד המשתנים ב־1.94% ונקבע על 151.98 נקודות, ומדד המעו"ף עלה ב־2.21% ונקבע על 151.95 נקודות. מחזור המסחר הכולל במניות הסתכם בכ־70 מיליון ש"ח.

עליות חדות נרשמו במניות כבדות כמו כור – 3.75%, כי"ל – 3.25%, אוסם – 4.75 וטבע – 3.25%. עלייה מתונה נרשמה במניות אגן כימיקלים בתגובה לפרסום דו"חות טובים לשנת 1994 שהצביעו על עלייה במכירות וברווחים.

עליות של 5% ויותר נרשמו במשתנים במניות בנק הספנות, חברת ביטוח להד נטיגל, עזרה ופוסידון.

ירידות מתונות נרשמו במניות אלביט, מפעלי הברום, כיתן, תדיראן ובנק משכן. בתעודות ההשתתפות של חנ"ל נרשמה עלייה של 7.5% בתגובה להודעה על קבלת הארכה לשנה נוספת לרשיון הקידוח "תמר". בעקבות זאת תוכל חנ"ל לבצע קידוחים נוספים במסגרת מבנה הקידוח של "צוק תמרור שלושי" שבו נתגלה נפט באחרונה.

בתעודות ההשתתפות של אבג"ק נרשמה עלייה של 8% בתגובה להודעה לבורסה שהממונה על ענייני הנפט נענה לפניית שותפות אבג"ק להאריך את תוקף רשיון מול בשנה עד ליום 27.3.96. לפי הודעת אבג"ק מול ההארכה ניתנה על מנת לבסס את התגלית בקידוח "אסתר 4" ולקבוע את היקפה האופקי והאנכי. בסוף תקופת ההארכה תצטרך אבג"ק לקבוע את היקף ההפקה באזור התגלית, להגדיר את ממדיה ולבחור בין חזקה בשטח ההפקה לבין החזרת הרשיון במידה שתוותר על ההפקה. השותפות הבהירה, כי שמורה לה תמיד הזכות לבקש ולקבל רשיון חדש בתוך תחומי הרשיון הקיים.

בשוק איגרות החוב הצמודות למדד נרשמו עליות מתונות בתגובה לביקושים גדולים. מדד צמודי המדד עלה ב־0.15%. מחזור העסקות בצמודים הסתכם בכ־185 מיליון ש"ח. בצמודי המט"ח נרשמו ירידות מתונות ובמק"מים עליות מתונות.

לקראת סיום המסחר באופציות על מדד המעו"ף הסתמנה עלייה חדה במחירי אופציות ה"פוט" וירידה חדה במחירי אופציות ה"קול" בתגובה לידיעות שלא צפויה ירידה בריבית בקרוב.

מקורות מוציאה מכרז בין־לאומי להתפלת מי ים

מאת רן הלוי

חברת מקורות פרסמה אתמול מכרז בין־לאומי להקמת מתקן להתפלת 8,000 קוב מי־ים באילת. את ספרי המכרז ניתן לרכוש במשרדי מקורות תמורת 5,000 ש"ח.

על־פי תנאי המכרז חייבת החברה שתזכה בו לתכנן, לבצע ולהריץ את המתקן בטרם יימסר למקורות, המספקת מים לאילת. יהיה זה המתקן הראשון בישראל שיוקם להתפלת מי־ים והוא יעלה את כמות המים המותפלים המסופקים באילת לכ־40 אלף קוב ליממה. היקף העיסקה כ־10 מיליון דולר.

לאור צפי גידול האוכלוסין באילת והעלייה בצריכת המים במקום, מבקשת מקורות להשלים את הקמת המתקן כשנה לאחר חתימת החוזה.

בריטניה שוקלת להפסיק את פיתוח המזל"ט פניקס

מאת אריה ארד

בריטניה שוקלת להפסיק את פיתוח המזל"ט פניקס, המתחרה העיקרי של עיסקת ה"מזל"טים תמורת משאיות" של התעשייה האווירית עם מערכת הביטחון הבלגית.

ישראל אמורה לספק לבלגים מזל"טים מדגם ריינג'ר תמורת ראשי־גרד ("סוס") מתוצרת דאף. המו"מ על עיסקה זו מתנהל בראשותו של מנכ"ל משרד הביטחון, דוד עברי, ובמעורבותו האישית של ראש הממשלה, יצחק רבין, והוא אמור להגיע לסיכום בעוד כשלושה חודשים.

שבועון התעופה הבריטי "פלייט" מודיע, כי המתחרה העיקרי של הריינג'ר הישראלי הוא הפניקס שמפתחת מרקוני־ג'י.אי.סי בסימון בריטי. הפניקס היה אמור לעלות 80 מיליון לי"ש ולהיכנס לשירות מבצעי לפני שש שנים בשורות חיל התותחנים הבריטי. אולם הפיתוח לא עמד בלוח הזמנים וחרג מתקציבו: עד כה הוצא עליו 279 מיליון לי"ש.

פיתוח הפניקס החל לפני עשר שנים. אז כבר היה ידוע על הדגם הראשון של המזל"ט הישראלי, הסקאוט, שהשתתף במלחמת לבנון, והדגם השני, הפיוניר, שהשתתף במלחמת המפרץ, כבר היה בשלבי פיתוח מתקדמים. הפניקס התבסס על רעיון חדשני של נחיתה על החופה באמצעות מצנח ועליה מערכת בלימת זעזועים.

ביטול הפניקס יפגע פגיעה קשה נוספת באמינותה של מרקוני־ג'י.אי.סי. לאחר שבדיקה מסוס ההתראה המוקדמת שלה, הנמרוד, בוטל בראשית העשור אחרי שהוציאו על פיתוחו מיליארד לי"ש. לבסוף העדיפו הבריטים להצטייד באייוואקס מתוצרת בואינג.

תיקון טעות

בשל תקלה מצערת פורסמה אתמול בעמוד זה ידיעה מאת כתבנו הכלכלי, ממנה עולה כי שרת התקשורת, שולמית אלוני, מתנגדת להפעלת שירות "שיחה מזוהה" ע"י "בזק", ועשויה לשקול נקיטת צעדים כנגד "בזק" כדי למנוע הפעלת השירות.

לפיכך אנו מעירים את תשומת לב קוראינו לכך, כי אלוני הסירה עוד בשבוע שעבר את התנגדותה להפעלת השירות.

עורך: לוי מורב

יצוא חקלאי מוגבר בטיסות של "אגרקסקו" השבוע

מאת רן הלוי

אגריקסקו תפעיל השבוע 26 טיסות של מטוסי מטען (ג'מבו 747) לאירופה עם תוצרת חקלאית טרייה הכוללת כ־2,500 טונות פרחים ומאות טונות ירקות, בעיקר עגבניות שרי, פלפל, תות־שדה וירקות אורגניים. על כך מסר אתמול שלמה תירוש, מנכ"ל אגריקסקו.

10 טיסות יבוצעו על־ידי חברת ק.א.ל ו־16 על־ידי חברת אל־על – שתיים מהן למוסקווה ולסנט פטרסבורג.

תירוש ציין, כי השבוע יהיה אחד העמוסים ביצוא החקלאי האווירי בישראל, עקב תנאי מזג אוויר נוחים ששררו בשבועות האחרונים ושתרמו להבשלת התוצרת. גם שפע הירקות בשוק המקומי וירידת המחירים בו תרמו להפניית רבים מן המוצרים, כמו עגבניות, פלפל ותות־שדה, ליצוא.

הוא ציין במיוחד את הגידול המשמעותי ביצוא תוצרת חקלאית לרוסיה. מאז תחילת העונה, באוקטובר 1994, ייצאה אגריקסקו לרוסיה כ־6,000 טונות, בעיקר פרי הדר, בכ־4 מיליון דולר, לעומת יצוא בכ־2.5 מיליון דולר בתקופה המקבילה אשתקד. הרחבת היצוא אפשרה בעיקר הודות לסידורי לוגיסטיקה יעילים, כשבכל שבוע מפליגה אוניית קירור מאשדוד לנמל אודיסה שברוסיה וכן טיסות ישירות של מטוסי איליושין עם כ־50 טונות תוצרת בכל טיסה.

ערים ועובדים / אפרים דוידי

"עובדים מיותרים" בשקם

הנהלת השקם הודיעה אתמול, כי "תרגילי הוועד לא יעכבו את השלמת התוכנית המתבצעת בימים אלה – פיטורי 600 עובדים". ההנהלה טוענת, כי "אין לנו מכוונה להדפסת כסף למימון עובדים מיותרים. נהגנו ופעלנו כמו דמון ופרץ שפיטרו מאות עובדים משום שלא יכלו לעמוד בתשלומי המשכורות".

ההשוואה אולי במקומה, אבל חסר בה פרט קטן: הפיצויים שעובדי השקם אמורים לקבל הם נמוכים בהרבה לעומת אלה שקיבלו עובדי לשכת המס של ההסתדרות.

עוד טוענת ההנהלה, כי יו"ר הוועד איננו מטפל בבעיות העובדים ולא סיים את חלוקת קרן הפיצויים לעובדים בסכום של 20 מיליון ש"ח. מעניין שההנהלה המפטרת מאות עובדים קובעת שהוועד לא פעל בשורה, אבל מילא.

באשר לקרן של 20 מיליון השקל, 15 חברי כנסת חתמו על מכתב לשר האוצר, אברהם שוחט, שבו הם דורשים להעמיד לרשות העובדים את כספי הקרן "ולא לאפשר להנהלה החדשה להשתמש בכספים אלה לצורך תשלום פיצויים שהיא חייבת כדין לעובדים". בין החותמים חברי כנסת מהעבודה, הליכוד, המפד"ל וצומת, בהם יו"ר האגף לאיגוד מקצועי בהסתדרות, עמיר פרץ, ויו"ר סיעת הליכוד בהסתדרות, יעקב שמאי.

יו"ר הוועד, יצחק מויאל, אמר אתמול, כי "לא ייתכן שהמדינה תיתן כספי ציבור 'מתנה' לאדם פרטי, כשהמחוקק התכוון שהם ישמשו כ'בונוס' לעובדים מעבר לפיצויי הפיטורים, משום שרובם משתכרים שכר מינימום".

קידום העובדת הערביה

בישיבת הנהגת ההסתדרות אתמול הציע ג'סאן מוקלשי להקים ועדה לקידום מעמד האשה הערביה בהסתדרות.

מוקלשי סייר בשבועות האחרונים במקומות עבודה במגזר הערבי וממצאיו קשים: "נוכחתי לדעת שהעובדת הערביה מופלית לרעה ומנוצלת בצורה קשה ואכזרית. העובדת הערביה מופלית פעמיים: פעם אחת כאשה ופעם נוספת בשל היותה ערביה". הוא הביא כמה דוגמאות לכך: מזכירה המועסקת אצל עורך־דין במשרה מלאה משתכרת כ־800 ש"ח לחודש, עובדת במתפרה קטנה עם ותק של חמש שנים משתכרת כ־700 ש"ח לחודש, עובדת ייצור במפעל טקסטיל גדול באזור נצרת עם שמונה שנות ותק מקבלת כ־1,200 ש"ח לחודש, כולל פרמיה. יצוין, כי שכר המינימום הוא 1,666 ש"ח לחודש.

יריד לעולים מבוגרים

מחר יתקיים בבית העם בירושלים יריד תעסוקה לעולים חדשים בני 45 ויותר. ביריד ישתתפו כ־30 מעסיקים מאזור ירושלים, ביניהם בעלי חברות אלקטרוניקה ומחשבים, מפעלי ייצור, בתי־מלון ובתי־מרקחת. ליריד צפויים להגיע כ־400 עולים חדשים מבוגרים המתגוררים באזור ירושלים.

יריד התעסוקה נועד לאפשר מפגש בלתי־אמצעי בין המעסיקים לבין העולים החדשים. כמרכז יימסר במסגרת היריד למעסיקים מידע עדכני על התמריצים שלהם הם זכאים בהעסקם עולים חדשים בני 45 ויותר.

היריד יתקיים בין השעות 11:00 ל־16:30 במרכז ז'ראר בכר, אולם "ליאו מדל", רחוב בצלאל 11, ירושלים.

כורי הפחם ברוסיה דחו את שביתתם

כורי הפחם ברוסיה החליטו לדחות את שביתתם שנועדה ליום רביעי השבוע למחצית מארס, לאחר שהממשלה הבטיחה לשלם להם את חובה – הודיע אתמול יו"ר האיגוד המקצועי של הכורים, ויטאלי בודקו.

בודקו הוסיף, כי האיגוד יקרא לקיום משמרות מחאה ליד משרדי הממשלה במוסקווה ב־15 וב־16 במארס אם לא ייענו דרישותיהם. "אם פעולה זו לא תישא תוצאות, אקרא לעובדים לפתוח בשביתה כללית", אמר.

כ־600 אלף כורים קיימו שביתת מחאה של יום אחד ב־8 בפברואר במחאה על אי־תשלום שכרם מאז אוקטובר. העובדים דורשים מהממשלה לשלם להם חובות המסתכמים ב־2.6 טריליון רובל ולהכין תוכנית לאומית לחיזוק התשתית של תעשיית הפחם. כן הם דורשים שהממשלה תעניק השנה סובסידיות לתעשיית הפחם בסכום של 10 טריליון רובל (7.51 מיליארד ש"ח).

נמשכת שביתת עובדי המתכת בגרמניה

שביתת עובדי המתכת בגרמניה נכנסה אתמול ליומה השלישי. משמרות של פועלים שובתים ניצבו אתמול ליד שערי 22 מפעלים, ביניהם תשלובות "סימנס" ו"מאן", בניסיון להגביר הלחץ על המעסיקים במדינת בוואריה העשירה, אותה בחרו כזירה עיקרית למאבקם.

מבון נמסר, כי עובדי "[illegible]" קיבלו עידוד מדרישת שלושת מיליוני עובדי המתכת להעלאה של 6% בשכרם וגם נציגיהם החלו להעלות דרישות לתוספת השכר.

שוק האג"ח בחודש פברואר

נכון ל 22.2.95

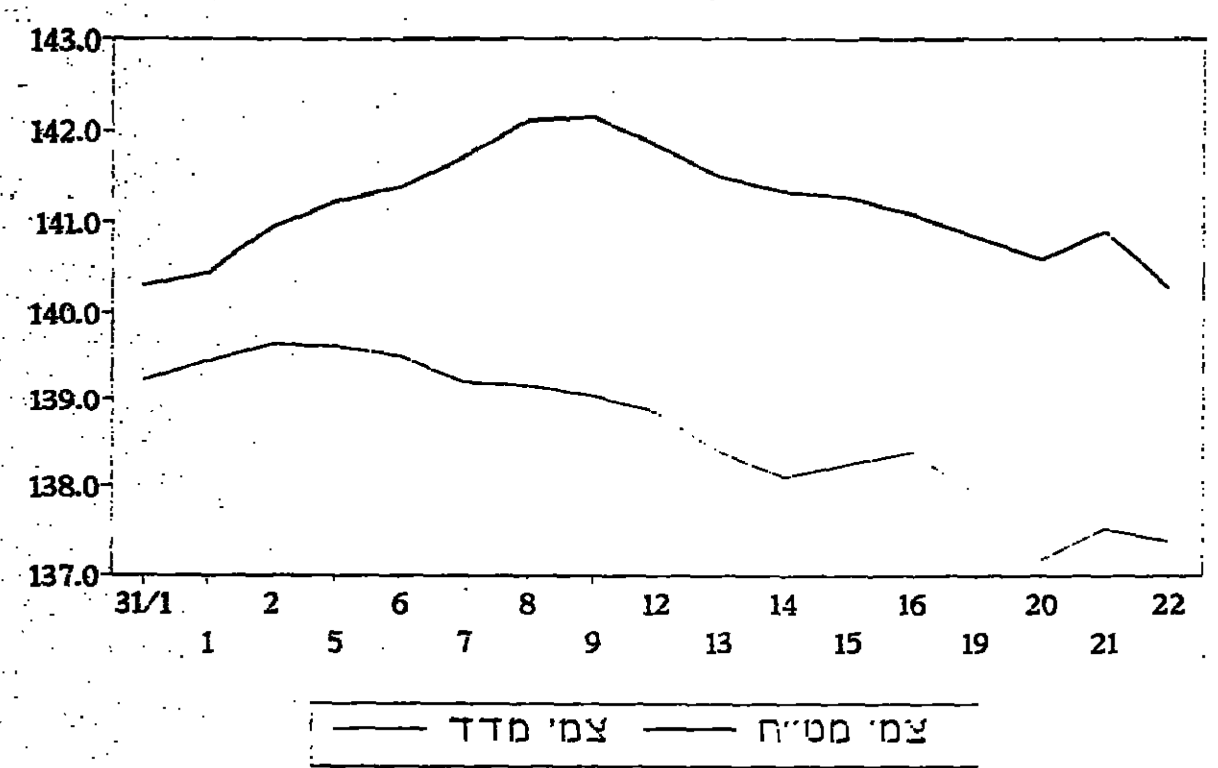

שוק ההון בחודש פברואר

נכון לתאריך 22.2.95

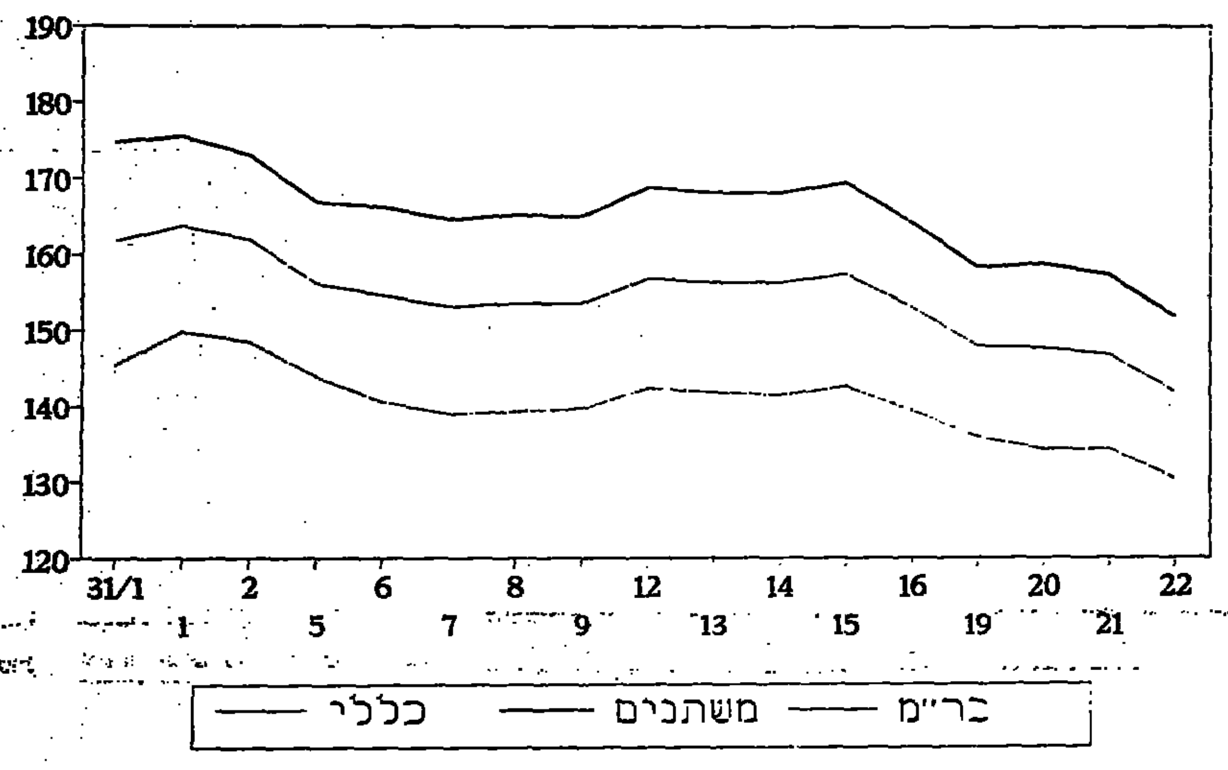

אדמונד ספרא ביטל את מועמדותו לרכישת גרעין השליטה בבנק לאומי

חוגים ממשלתיים בירושלים מאשימים את בנק ישראל בהחלטתו של ספרא

מאת אמנון אמר

ביום שבו מכר שר האוצר, אברהם שוחט, בטקס חגיגי את גרעין הניהול בקונצרן כימיקלים לישראל לאיש העסקים שאול אייזנברג, ספגה מדיניות ההפרטה של הממשלה מכה כואבת במיוחד. בשעות אחרי הצהריים הודיע המתמודד היחיד על רכישת גרעין השליטה בבנק לאומי, הבנקאי האמריקאי אדמונד ספרא, כי הוא מבטל את מועמדותו ואת השתתפותו במכרז.

שר האוצר קיבל את הודעתו של ספרא בצער והודיע עם זאת, כי תהליך ההפרטה של בנק לאומי יימשך. בימים הקרובים אמור שוחט לזמן פגישה עם כל הגורמים העוסקים בנושא, כדי לבחון דרכים להמשכת תהליך הפרטת הבנק.

חוגים ממשלתיים בירושלים הפנו אתמול אצבע מאשימה לעבר בנק ישראל ואמרו, כי הוא אחראי להחלטתו של ספרא לבטל את רכישת בל"ל. לדברי בכירים המקורבים למשא־ומתן, הובילו פקידי מחלקת הפיקוח של בנק ישראל את משפחת ספרא, הנחשבת לאחת ממשפחות הבנקאים המכובדות בעולם, במסלול ייסורים ארוך וממושך והציבו בפניה כל מכשול אפשרי. ככל הידוע, הקש ששבר את גבו של ספרא היתה דרישת בנק ישראל שמשפחת ספרא תוותר על החזקותיה בבנק הבינלאומי הראשון, למרות שבנק זה מוחזק על־ידי האחים ג'וזף ומואיז המתגוררים בברזיל ולא על־ידי אדמונד ספרא, העומד בראש רפאבליק בנק בניו־יורק.

בירושלים הזכירו אתמול כי סיפור דומה, אם כי בקנה מידה קטן יותר, התרחש לפני כשנתיים בפרשת מכירת בנק המזרחי. באותה פרשה נתן בנק ישראל אישור עקרוני למכירת הבנק לאיש העסקים גד זאבי. בעקבות מתן האישור נחתם חוזה ורק אז נזכר הבנק המרכזי כי יש בעיה עם זאבי וסירב לתת היתר סופי לעסקה.

באוצר ציינו אתמול, כי עד היום לא ידועה הסיבה האמיתית לאי־אישורו של זאבי על־ידי בנק ישראל.

חוגים אחרים בירושלים מציינים עם זאת, כי בנק ישראל הגיע להסכמה מלאה עם אדמונד ספרא וכי להחלטתו לפרוש מהמירוץ אין כל קשר לבנק ישראל.

שחל: אתמוך בפתרון לבעיית הפנסיה בקיבוצים במסגרת הסדר החובות

"הממשלה אחראית לחלק ממשבר החובות, וחובתה למצוא לו פתרון"

מאת רן הלוי

"הממשלה חייבת לכלול בהסדר המשלים לחובות הקיבוצים, שיובא להכרעתה בקרוב, פתרון הולם לבעיית הביטחון הסוציאלי של חברי הקיבוצים", אמר שר המשטרה, משה שחל, בראיון ל"דבר".

ברוב הקיבוצים עדיין אין הסדר מניח את הדעת לפנסיה לחברים ברמת הפרט. עד כה סירב האוצר בתוקף לכלול בעיה זו במסגרת הסדר החובות המשלים, שהמגעים עליו עם נציגי התק"ם והקיבוץ הארצי נמשכים זה כחצי שנה, וכרגע מחכות המחלוקות שנותרו להכרעת ראש הממשלה, בטרם יידון ההסדר בממשלה.

בתשובה לשאלת "דבר" בעניין הפנסיה בקיבוצים אמר שחל: "ברור שהממשלה חייבת לפתור את הבעיה. מדובר בעשרות אלפי חברי קיבוצים שעבדו כל חייהם, אין להם פנסיה ואף לא ביטחון בבעלותם על הדירה. הקיבוצים מעמידים במסגרת ההסדר נכס (הכוונה לקרקעות החקלאיות שבידיהם). זו מעין פרמיה שהם ישלמו. הממשלה חייבת לבטח אותם".

עוד אמר שחל, כי הוא שיתף את רבין במחשבותיו בעניין הסדר הקיבוצים. "אמרתי לו שמוכרחים לסיים אחת ולתמיד את הבעיה הזו. לאנשים בקיבוצים מגיע פתרון. נגרם להם עוול מתמשך שאיש לא נותן עליו את הדין. הממשלה נדרשת למצוא פתרון לכל משבר במפעל המעסיק 1,000 עובדים. וכאן מדובר בסקטור שלם, יצרני לעילא, המונה אמנם רק 2.4% מן האוכלוסיה, אך מייצר קרוב לעשרה אחוזים מן התל"ג. לא ייתכן שנותיר אותו לגורלו ונגזור עליו גיהנום".

עם זאת הביע שר המשטרה חשש, כי גם ההסדר המשלים, כפי שעוצב בחודשים האחרונים במו"מ בין הקיבוצים לאוצר, לא יפתור את בעיית הסקטור הקיבוצי מיסודו, וכי גם עם ביצועו עלול סקטור זה להישאר "נכה", כפי שקרה בהסדר החובות הקיים שנחתם ב־1989.

לדעת שחל האשמה במשבר הקיבוצים מאמצע שנות ה־80 מתחלקת בין שלושת השותפים להסדר: הממשלה, הבנקים והקיבוצים. הממשלה נושאת באחריות לכך שבמשך תקופה ארוכה מתחילת ביצוע התוכנית הכלכלית החדשה מיולי 1985, שעצרה את האינפלציה הדוהרת של שנות ה־80, לא הותאמה הריבית לשיעורי האינפלציה הריאלית, לאחר שנבלמה, ובכך יצרו את הריבית הרצחנית שהפכה את הסקטור החקלאי לחדל פירעון. לדברי שחל הוא התריע על סכנה זאת כבר בישיבת הממשלה שדנה בתוכנית הכלכלית, אך דבר לא נעשה מאז. שחל מעריך שכ־30% מחובות העבר של הקיבוצים נובעים ממחדל זה.

הבנקים, סבור שחל, נושאים באחריות לגביית ריביות מופרזות על חובות שנות ה־70 וה־80, מעבר למותר לפי חוק הריבית, צו הריבית והנחיות בנק ישראל לבנקים בעניין היוון ריבית. הוא העריך, כי כרבע עד 30% מחובות הקיבוצים שנכללו במסגרת ההסדר הקיים (חובות שנוצרו עד 31 בדצמבר 1988) הם למעשה חובות שלא היו, כיוון שהיו תוצאה של חיובי ריבית בלתי־חוקיים. (ראה בהקשר זה מאמר בעמוד 9).

לפי ניתוח זה של שחל, יתרת החובות העודפים של הקיבוצים נובעת מניהול בלתי־יעיל וכשלים במבנה האירגוני השיתופי של הקיבוצים, שהפכו לקיבוץ לדועץ עם השינויים שחלו בהעדפות הפרטים ובנורמה החברתית של שיתוף פעולה ועזרה הדדית.

בחוברת שהפיץ שר המשטרה לפני חודשים אחדים על "רפורמה כוללת בתנועה הקיבוצית" הוא כתב על נטילת אשראי בלתי מבוקרת, ולעיתים מיותרת, בקיבוצים להשקעות יצרניות וצרכניות, ולעתים אף על אשראי בריבית גבוהה לטווח קצר שנועד למימון השקעות לטווח ארוך, וסיבך את הקיבוצים בחובות.

באותה חוברת שרטט שחל ראשי פרקים לרפורמה בתנועה הקיבוצית שעיקריה: הפרדה ניהולית של הפעילויות היצרניות בקיבוץ מניהול הפונקציות הצרכניות של הקהילה; איגוד הפעילות היצרנית בתאגידים בהם ישותפו הון חיצוני, תוך שמירת הבעלות על 51% לפחות מן המניות בהן בידי הקיבוץ; הבטחת הביטחון הסוציאלי של החברים, בעלות הקהילה על נכסי הציבור וזכות החברים על דירותיהם – באחריות הממשלה.

שוחט ואבו־עלא ייפגשו הבוקר ביריחו

מאת אמנון אמר

הוועדה הכלכלית המשותפת לישראל ולפלסטינים תתכנס הבוקר ביריחו לפגישה נוספת. בראש הוועדה עומדים שר האוצר, אברהם שוחט, והאחראי על תיק הכלכלה והמסחר ברשות הפלסטינית, אבו־עלא.

בישיבה ידונו הצדדים בשורה של נושאים שוטפים הקשורים ביישום הסכמי פאריס.

נוסף לשוחט ולאבו־עלא ישתתפו בפגישה גם מנכ"ל האוצר, דוד ברודט, וכן נציגי משרדי האוצר, החקלאות, התעשייה והמסחר, התחבורה, התיירות, העבודה והמינהל האזרחי.

הוועדה הכלכלית המשותפת לישראל ולפלסטינים (ג'יי. אי. סי) הוקמה במסגרת הסכמי פאריס ונועדה לעקוב אחרי יישום ההסכם והטיפול בנושאים המתעוררים בעקבותיו. מאז החתימה על הסכמי קהיר קיימה הוועדה המשותפת מספר פגישות.

אייזנברג ישקול להעביר את מטה כי"ל לנגב

מאת אמנון אמר

איש העסקים שאול אייזנברג רכש אתמול רשמית את גרעין הניהול בקונצרן כימיקלים לישראל. בטקס המכירה שהתקיים במוזיאון ארצות המקרא בירושלים הבטיח אייזנברג, כי פיתוח הנגב הוא אחת מהקדימויות של חברתו וכי רוכשי הקונצרן ישקלו להעביר את משרדי ההנהלה לנגב.

כזכור, המחלוקת סביב העברת מטה כי"ל לנגב גרמה לפני שבועות אחדים להתפטרות יו"ר הקונצרן, ויקטור מדינה.

אייזנברג העריך, כי בתוך שנה־שנתיים תהפוך כי"ל לחברה משגשגת ואמר, כי הוא ידוע כאדם שאינו שם כספו היכן שאין סיכויי הצלחה.

שר האוצר, אברהם שוחט, הביע תקווה כי תנופת הפיתוח של קונצרן כי"ל תימשך ואף תגדל במרוצת השנים. עוד אמר שוחט, כי הוא מקווה שהחילוקים שהיו עם עובדי החברה בחודשים האחרונים על רקע תהליך ההפרטה ייעלמו ויהיו כלא היו.

שר התעשייה והמסחר, מיכה חריש, אמר בטקס, כי לדעתו נהגה הממשלה נכון במהלך שהוא טוב גם לחברה, גם לנגב וגם למשק הישראלי כולו.

שתי חברות תעופה חדשות ייכנסו לקו הטרנס־אטלנטי הישראלי הקיץ

מאת אריה ארד

שתי חברות תעופה חדשות עומדות להיכנס לקו הטרנס־אטלנטי הישראלי הקיץ, אייר־קנדה ודלתא האמריקאית.

איר קנדה תפתח קו בין טורונטו ונמל בן־גוריון במסגרת הגדלת הקיבולת שלה בקו הטרנס־אטלנטי ב־18 אחוז. עד כה טסה רק אל־על ישירות למונטריאול ולטורונטו, ואילו את זכויותיה של קנדה ניצלה קנדיאן אינטרנשנל, המטיסה את נוסעיה בין ישראל ואחד מיעדיה האירופיים באל־על או במוביל הלאומי של אותה מדינה, ובין יעד זה וקנדה במטוסיה שלה.

דלתא היא חברת־שכר אמריקאית. הקו לנמל בן־גוריון יהיה הקו הסדיר הראשון שלה. היא תפעיל בקו מטוסי מ.ד. 11 חדישים בטיסות ישירות. על מדיניות המחירים שלה יש שמועות שונות בשוק. מקורות תעופתיים אומרים, כי בכוונתה לקיים מחלקת עסקים בת 60 מושבים ומכאן שהיא עשויה לחתור דווקא לנוסע העיסקי ולמעמד הביניים הגבוה. אם אמנם כך, ייתכן שתבקש להתחרות באל־על לא באמצעות המחירים, אלא בשירות ובהידור, המצויים בשפל המדרגה באל־על.

שוב עיכוב במכירת מספנות ישראל

מאת אמנון אמר

תהליך ההפרטה של מספנות ישראל עוכב אתמול פעם נוספת. הפעם נגרם העיכוב בשל צו מניעה זמני שהוציא שופט בית המשפט המחוזי בתל־אביב, ד"ר אליהו וינוגרד.

הצו הוצא במעמד צד אחד לבקשת חברת ארמיטל ספנות והשקעות, שהתמודדה במכרז על רכישת החברה. בהתאם לצו יהיה על המדינה להשהות את הליכי מכירת המספנות לחברות מ.ק.ו קאר וה.ס.ק.א עד לדיון במעמד כל הצדדים שיתקיים ב־12 במארס.

בעקבות הוצאת צו המניעה, הודיע אתמול מנהל רשות החברות הממשלתיות, יוסי ניצני, ליו"ר ועדת הכספים של הכנסת, ח"כ גדליה גל, כי לא ניתן בשלב זה להביא את הפרטת המספנות לאישור הוועדה. הדיון בהפרטת מספנות ישראל בוועדה אמור היה להתקיים מחר.

תחתון "המנצחת" של מותג "סקסי" מבית "[illegible]" ("אהבת לא אהבתי") המותאם לפורים. מחיר התחתון – 14.50 ש"ח.

שערי מטבעות חוץ ביחס לשקל

24.2.95

מטבע	יחידה	בנק ישראל שער יציג	שינוי	בנק הפועלים			בנק לאומי			בנק דיסקונט		
ארצות הברית	1 דולר	2.9930	-0.0001	2.9682	3.0401	3.06	2.9682	3.0101	3.05	2.9649	3.0106	3.05
בריטניה	1 לירה	4.7546	-0.0165	4.7194	4.7660	4.87	4.7209	4.7876	4.84	4.7259	4.7896	4.86
גרמניה	1 מרק	2.0556	+0.0006	2.0212	2.0498	2.09	2.0226	2.0512	2.08	2.0214	2.0515	2.08
צרפת	1 פרנק	0.5812	-0.0021	0.5765	0.5847	0.60	0.5769	0.5851	0.59	0.5775	0.5854	0.59
הולנד	1 גילדן	1.8154	+0.0003	1.8032	1.8287	1.86	1.7995	1.8250	1.85	1.8046	1.8292	1.86
שוויץ	1 פרנק	2.3906	-0.0017	2.3764	2.4100	2.45	2.3706	2.4042	2.44	2.3756	2.4087	2.45
שבדיה	1 כתר	0.4119	-0.0005	0.4088	0.4146	0.42	0.4091	0.4148	0.42	0.4092	0.4150	0.42
נורבגיה	1 כתר	0.4610	-0.0012	0.4585	0.4651	0.48	0.4577	0.4641	0.47	0.4581	0.4645	0.47
דנמרק	1 כתר	0.5144	-0.0007	0.5102	0.5175	0.53	0.5101	0.5173	0.52	0.5096	0.5167	0.52
פינלנד	1 מרק	0.6608	-0.0015	0.6548	0.6641	0.68	0.6544	0.6626	0.67	0.6552	0.6654	0.67
קנדה	1 דולר	2.1474	-0.0055	2.1285	2.1595	2.19	2.1288	2.1589	2.19	2.1263	2.1558	2.19
אוסטרליה	1 דולר	2.2111	-0.0059	2.1927	2.2237	2.27	2.1929	2.2230	2.26	2.1973	2.2270	2.26
דרום־אפריקה	1 רנד	0.8333	-0.0056	0.8238	0.8355	0.85	0.8249	0.8365	0.84	0.8264	0.8379	0.83
בלגיה	10 פרנק	0.9880	-0.0007	0.9800	0.9939	1.02	0.9809	0.9947	1.01	0.9819	0.9956	1.01
אוסטריה	10 שילינג	2.8923	+0.0004	2.8701	2.9106	2.96	2.8687	2.9092	2.95	2.8750	2.9156	2.96
איטליה	1,000 לירטות	1.8393	-0.0084	1.8260	1.8518	1.90	1.8257	1.8512	1.89	1.8279	1.8533	1.88
יפן	100 ין	3.0880	-0.0057	3.0634	3.1064	3.15	3.0568	3.1000	3.14	3.0659	3.1086	3.16
ספרד	100 פזטות	2.3141	-0.0151	2.2961	2.3285	2.42	2.3004	2.3329	2.39	2.2920	2.3339	2.36
ירדן	1 דינר	4.2052	-0.0741	-	-	4.31	-	-	4.33			
מצרים	1 לירה	0.9578	+0.0269	-	-	0.90	-	-	0.90			
אקו/ECU		3.8063	-0.0015	3.7725	3.8258	-	3.7788	3.8322	-	3.7729	3.8353	-

שיחות השלום

הודעות סותרות

כשהערבים אומרים "רע מאוד" והישראלים אומרים "טוב מאוד" הפירוש המתבקש הוא שהישראלים משיגים את מה שהם רוצים ודוחקים את הערבים לקרן זווית

מאיר בראלי

באחרונה אין מפרסמים "הודעה משותפת" אחרי שיחות ישראליות־פלסטיניות וישראליות־מצריות וכל צד אומר לכלי התקשורת את מה שהוא רוצה להשמיע.

יש הבדל מכריע בין הכיוון הישראלי לזה של הערבים. אצל הישראלים השמש זורחת והשיטה פורחת. הכל טוב ויפה, חילוקי הדעות הצטמצמו, ואלה שנשארו ייפתרו בקרוב. התגובות הערביות הן הפוכות – המצב חמור, התהליך תקוע, יש לפנות לגורמים בינלאומיים שילחצו על ישראל וכו'.

שני הצדדים אומרים מה שדרוש להם כלפי פנים. אזרחי ישראל רוצים, ברובם הגדול, הסכם שלום ובתנאים שישראל יכולה להסכים להם. והטענות הרלוונטיות אל הממשלה הן שמא היא מנהלת משא־ומתן עם מי שאינו מתכוון לשלום, עם מי שמרמה אותה. ההודעות האופטימיות באות להדים את החשד הזה. המצרים והפלסטינים עומדים בפני מתנגדים עקרוניים לכל הסדר עם ישראל. לכן דרושות לממשלת מצרים ולרשות הפלסטינית הודעות פסימיות, לבל יחששו המתנגדים יותר מדי. הצד "שלנו" לא ויתר ולא יוותר.

לא כל־כך חשוב מה מידת ההשפעה של התגובות הללו על דעת הקהל בישראל, ודומה שאין להן כל השפעה. לעומת זאת מדאיגה השפעתן בעולם. כשהערבים אומרים "רע מאוד" והישראלים אומרים "טוב מאוד" הפירוש המתבקש הוא שהישראלים משיגים את מה שהם רוצים ודוחקים את הערבים לקרן זווית. המסקנה העלולה להתבקש היא שיש להתערב לטובת הערבים.

כלפי פנים אין שום רווח לממשלה מתיאור ורוד מדי, ואילו כלפי חוץ הנזק גדול. נזק כלפי חוץ סופו להזיק לממשלה בפנים יותר מכל דבר אחר.

דבר היום

רצועה או רציה

הצעתה של השרה שולמית אלוני, לצרף לרצועת עזה מרחב שטח ישראלי, נכונה יותר מאשר מקורית.

הרעיון הועלה לראשונה (אלא אם תעלה בדיקת רקמות שאבהותו מוקדמת עוד יותר) אשתקד בשיחות בחוג מדיני וביטחוני מצומצם ונחשף בעמוד זה, לא מכבר ולא הרחק משורות אלה. בתמציתו עומד החיפוש אחר נוסחה שתאפשר לפלסטינים לוותר על שטחים מסוימים, המיושבים בישראלים, או הסמוכים לקו הירוק בגזרות צרות של ישראל שבין מלחמות תש"ח וששת הימים.

הכוונה, לקראת הסדר הקבע, היא להתמקח על השארת מקצת האזורים המיושבים, בעיקר במרחב ירושלים, בשליטת ישראל ואף על העברתם המוסכמת לריבונותה. הפלסטינים עשויים להחליט כי מוטב להם לוותר על אזורים אלה, אם התעקשות עליהם תעמיד בסכנה הישגים אחרים במיקוח, למשל סממנים של מדינה פלסטינית, ואם בעיסקת־חבילה זו של מדינה תמורת התנחלויות יעדיפו להיפטר מגורמי־חיכוך רבים ככל האפשר. אין להניח כי הנהגה פלסטינית כלשהי תעניק ויתור חד־צדדי על שטחים. לשני הצדדים כדאי, לפיכך, לעבד רעיונות לחילופי־שטחים.

הרעיון שנהגה בתוככי המערכת הממלכתית עסק בהכפלת שטח רצועת עזה לאורכה, באזור שבגבול המשולש מרפיח עד אילת. אזור זה משמש עתה רק לאימוני צה"ל והעתקתם לזולת אינה בעיה בלתי פתירה. עזה מכפילה עצמה מדי שנים מעטות באוכלוסייה. הכפלת שטחה תאפשר לה מרחב מחייה ותקטין את מחיר מקרקעיה. במקום בצפיפותה הדולה המייאשת של הרצועה, הדוחפת גם לשנאה ולפיגועים, תהיה עזה במתכונת רצויה יותר.

רבים מהפלסטינים יסרבו להשלים עם רעיון־כזה, בין השאר משום שיש בו שיפור במצבה של עזה על חשבון הגדה המערבית. גם רבים בישראל יתקוממו לשמע הרעיון. לדידם, אין להעניק לערבים אף שעל, שלא לדבר על מאות קילומטרים רבועים בנגב. להם צריך להזכיר כי הסיפוח בפועל נכשל וכי אין תועלת במאמץ להימנע מכל ויתור, כי סופו לגרור ויתורים מופרזים בכל הגזרות. התבונה מחייבת טיכוס עצה, תחילה במסגרות פנימיות ואחר־כך בשיחות עם הפלסטינים, כך שההסדרים יניבו לישראל תשואה מדינית. רעיון חילופי השטחים, המבצבץ מהדרג הפקידותי הבכיר לפוליטי, הוא איתות בכיוון הנכון.

ביילין וברק

תעודת כניסה לממשלה

יוסי ביילין הוא אישיות פוליטית ידועה, בעל השקפות מוכרות בכל תחומי החיים הציבוריים. שונה המצב לגבי אהוד ברק ולא יהיה זה נכון לצרפו לממשלה בלי שלציבור תינתן הזדמנות להכיר את תעודת הזהות הפוליטית שלו

אריה אורד

יש הבדל בין צירופו הצפוי של יוסי ביילין לממשלה, כנראה בתפקיד כלכלי, ובין צירופו של אהוד ברק. צירופו של האחד טבעי לגמרי ואילו מינויו של האחר מעורר תמיהות רבות.

יוסי ביילין הוא אישיות פוליטית ידועה, בעל השקפות מוכרות בכל תחומי החיים הציבוריים. הוא מוכר כבעל גישה ותרנית לערבים הן בתחומים טריטוריאליים והן בתחומים מדיניים. הוא בעל אוריינטציה כללית פלסטינית והקמת מדינה עצמאית עם זכויות פוליטיות בירושלים אינה נראית זרה לגישתו.

כך גם מוכרות עמדותיו הכלכליות והחברתיות. הדוקטורט שלו נכתב בתחום התעשייה והוא התנסה בראשית העשור כסגן שר האוצר, שטיפל בנושאים משקיים בסמכויות מלאות. אם לשפוט על־פי ניסיון זה, גישתו תאצ'ריסטית מתונה ומרוסנת. הוא תומך בהפרטה ובהתייעלות משקית והוא רואה באבטלה מסוימת חלק מהמדיניות הדרושה לדעתו.

גם גישתו בשאלות דת ומדינה ידועה. זו הגישה הפרגמטית המסורתית, שאותה אימצו שתי המפלגות הגדולות: ויתור בנושאי כפייה דתית תמורת חופש פעולה מדיני, ביטחוני וכלכלי.

ביילין הוא בעל מזג פוליטי נעים. הוא גלוי עם הבוחר, אינו מנסה להסתיר עמדותיו בענני עשן דברניים ואינו מנסה להסוות ולהסתיר את המחיר שהוא מוכן לשלם תמורת חופש פעולה בתחומים התופסים מקום גבוה בסדר העדיפויות שלו.

אני חולק על הרבה מהשקפותיו של ביילין ואילו הייתי חבר מפלגת העבודה, הייתי מצביע נגדו בהרבה מאוד תחומים וייתכן שהייתי מצביע נגד בחירתו לכנסת מול מועמד עדיף בעיני. אבל ייתכן שהייתי מעדיף את הכנות שלו על פני דיבורים רמים, אך לא אמינים, של יריביו.

צירופו של ביילין לממשלת רבין, למשל כשר הכלכלה, נראה טבעי על־פי מדיניותה הזהירה של הממשלה בתחומי החוץ והביטחון, על־פי הקווים התאצ'ריסטיים המתונים שבגישתה הכלכלית ועל־פי הדימיון שבין ראש הממשלה וש"ס.

שונה מאוד המצב לגבי אהוד ברק. אף על־פי שנטען כלפיו, לדעתי שלא בצדק, שהיה "רמטכ"ל פוליטי", איננו יודעים דבר על השקפותיו בענייני המדינה. כשם שלא היה לציבור מושג על השקפותיו של דן שומרון בענייני מדינה, למשל בנושא הגולן, עד לראיון הטלוויזיה שלו בשבוע שעבר, כך אין לנו מושג מה חושב אהוד ברק בנושאים העקרוניים והמעשיים העומדים על הפרק. זו אינה רשימה על דן שומרון, אבל בסוגריים ייאמר שהוא התגלה הרבה יותר תקיף בנושאי מדיניות וביטחון מכפי שהצטייר בדמיוני עד כה.

אפילו היתה הכוונה לצרף את ברק לממשלה בתפקיד בעל אופי ביטחוני, למשל שר־ביטחון, היה מקום שישטח את תעודת הזהות שלו לפחות בתחום זה, לרבות גישתו לתעשייה בכלל ולתעשייה הביטחונית בפרט. אבל השמועה אומרת שהוא אמור לצנוח למשרד הפנים דווקא.

(המשך בעמוד 10)

שחקנית הקולנוע לשעבר בריג'יט ברדו מפגינה נגד הובלת בעלי־חיים לשחיטה בשטח התערוכה החקלאית שנפתחה אתמול בפאריס. (צילום: אי.פי)

שוק ההון

משבר עם אבא ואמא

יש לשנות את חוק בנק ישראל כך שימנע מהבנק המרכזי לפעול בניגוד למדיניות הממשלה ולאינטרס של המשק. את המונופול הזה חייבים לשבור לפני שיגרום נזק נוסף ובלתי־הפיך

לוי מורב

ה"משבר" בשוק ההון, כפי שהוא מכונה בתקשורת וכפי תועמלני הליכוד, הינו בן חוקי של הליכוד והעבודה, מצד האם, ושל בנק ישראל מצד האב. לציבור זיכרון קצר ולכן הוא שוכח כמה וכמה דברים.

את ה"רפורמה" – כך מכנים אצלנו כל מהלך של התנערות מאחריות חברתית וציבורית – בקופות הגמל יזמו הפופוליסטים של הימין החברתי במפלגות העבודה והליכוד גם יחד, וכלכלני בנק ישראל הצטרפו אליהם בהתלהבות. באותם ימים, ולצערנו גם בימים אלה, כל מה שהדיף ריח של "כלכלת שוק", "תחרות חופשית", ועוד מושגים מיתולוגיים שבינם לבין המציאות הקשר רופף למדי, נחשב ל"אין" פופולרי וחיובי.

הרעיון היה פשוט. במקום שהממשלה תנפיק איגרות־חוב ממשלתיות צמודות הנושאות ריבית של 4 עד 5 אחוזים לכל הכספים הנחסכים בקופות הגמל, יופנו מנהלי הקופות לבורסה ולשוק הנדל"ן. בתחילה דובר על שיעור מוגבל של הרשאה וכיום מותר לקופות להפנות כמחצית מכספי העמיתים לשוק החופשי. כשהבורסה פרחה וגאתה הציגו מנהלי הקופות תשואות ריאליות נאות. כך היה בסוף '92 ו־'93. אולם מאז פברואר '94 הבורסה אינה כתמול שלשום והיא מדשדשת בין שפל למפולת.

קופות הגמל, השולחות לעמיתיהן בתחילת שנה את סיכומי השנה הקודמת, נאלצו לחשוף מה שידענו זה מכבר – שנת '94 הסתיימה בהפסד ריאלי ממשי הנע סביב 10 אחוזים. תמוהה איפוא ההשתלחות של ראשי הליכוד נגד הממשלה, כאשר ברור לכל חוסך קטן שאם שולחים את הקופות לבורסה הן יכולות להרוויח והן יכולות גם להפסיד. אי־אפשר לאחוז את המקל בשני קצותיו. כדאי שגם בליכוד יבינו זאת ולא ינסו לעשות הון פוליטי גם על הפסדי הון.

הביקורת נגד הממשלה ומדיניות האוצר צריכה להיות מופנית גם נגד ראשי הליכוד ומצעו הכלכלי־חברתי. אילו גילו אנשי הליכוד אחריות כלכלית וחברתית הם היו תובעים אז, והם יכולים לתבוע גם היום, לפרוש רשת ביטחון לימי סגריר. ניתן היה אז וניתן גם היום להפנות חלק מהרווחים בשנות השפע לקרנות מיוחדות שתגנה על החוסכן בימים של ירידות והפסדים. זאת כמובן בהנחה שאין רוצים לחזור להנפקת איגרות־חוב לכיסוי מלוא הצבירה בקופות.

היחס לחיסכון הפנסיוני, וקופות גמל הן בעצם סוג של פנסיה, חייב להיות שונה מהיחס לבורסה, לשוק ההון או למכשירים פיננסיים המיועדים לחובבי הסיכון והרווח המהיר. אם האוצר מבקש להקטין את הנפקת איגרות החוב, ובסוגריים נעיר כאן שיש לכך היגיון מסוים מנקודת המבט של הורדת הריבית הצמודה במשק, חובה עליו ליצור מערכת להגנת החוסכן בימים קשים כמו אלה העוברים עלינו כיום.

אילו נבנתה מערכת כזאת בעיתה, והיו שדרשו כבר אז להקים אותה, מחירה היה נמוך יחסית, והיא היתה מונעת מצב שבו קופות הגמל נאלצות למכור איגרות־חוב כדי לממן את פדיונות הציבור.

מצד שני אילו השכיל שר האוצר, יחד עם הממשלה והעומד בראשה, להעמיד את נגיד בנק ישראל על חומרת מדיניותו, יש להניח שחלק ניכר מהמשבר הנוכחי היה נמנע או מתחולל בממדים הרבה יותר צנועים. הכוונה לריבית הדרקונית שמנהיג בנק ישראל זה למעלה מחצי שנה. לכאורה מטרתה של הריבית להילחם באינפלציה, אולם בפועל היא הגורם העיקרי לשורה של תקלות ומכשלות במשק הישראלי.

הריבית הגבוהה, שנתנה בפרקי זמן מסוימים רווח ריאלי של אחוז וחצי בחודש לבעלי חשבונות זכות, יוצרת עיוות במערכת המחירים במשק לטובת ההון על חשבון הייצור והיצוא. הרווח הקל, המהיר והבטוח באפיק הפיננסי, פוגע גם ברווחיות היצוא מכיוון שכסף ספקולאטיווי חם זורם מחו"ל, מומר לשקלים ולוחץ את שער החליפין כלפי מטה. התוצאה תיסוף ריאלי של השקל ביחס לדולר ולמטבעות חוץ אחרים ופגיעה ברווחיות היצוא.

גם הבורסה נפגעה מהריבית הגבוהה, מכיוון שהמשקיעים מחפשים אפיקים בטוחים ומכניסים יותר ומוצאים אותם באפיקים השקליים מחוץ לבורסה. ירידת הבורסה, שהיא כשלעצמה איננה אסון גדול ותופעה טבעית אחרי שנים ארוכות של גיאות ועליות, פוגעת ברווחיות קופות הגמל ובתוצאות העסקיות של החברות התעשייתיות הנסחרות בבורסה.

במצב הזה ברור שפרט לקיבעון המחיר משהו של מאבק באינפלציה, אין שום סיבה של ממש לקיומה של ריבית כל־כך גבוהה במשק. יש משהו עקשני ואטום בהתעקשות של נגיד בנק ישראל לדבוק במדיניותו, המנוגדת לא רק למדיניות הממשלה הנבחרת אלא גם לאינטרס הכולל והאמיתי של ישראל – קליטה, צמיחה ועלייה ברמת החיים.

ההתעקשות של פרופ' יעקב פרנקל מעוררת מחדש את השאלה כיצד קורה שבמדינה מודרנית, המאמינה בכלכלת השוק ובתחרות חופשית, קיים גורם אחד שאינו חייב בדין וחשבון לאף אחד, פרט אולי לפקידי קרן המטבע הבין־לאומית, שלא נבחר על־ידי שום גורם ציבורי והיכול מתוך שגגה או מתוך רשעות לגרום לנזקים שלא ישוערו לחוסכים, לעובדים ולמאזן התשלומים.

אולי הגיע הזמן לבחון מחדש את "חוק בנק ישראל", הנותן לקבוצה קטנה של פקידים את השליטה על מחיר הכסף וקביעת כמותו ואת השליטה על רווחיות היצוא באמצעות המונופול שיש לו על שער החליפין. לא צריך למנות משנה לנגיד, אלא לשנות את החוק כך שימנע מהבנק המרכזי לפעול בניגוד למדיניות הממשלה ולאינטרס של המשק. את המונופול הזה חייבים לשבור לפני שיגרום נזק נוסף ובלתי־הפיך, וכבר היום מתרבים סימנים מעוררי דאגה למיתון הפעילות הכלכלית במשק.

סיפור בלי פואנטה

איך פיטר בל"ל את צדוק

כיצד מגיב בנק גדול ומכובד כשהוא נתבע על־ידי משרד עורכי־דין מכובד לא פחות בעקבות דרישתו מארגון קניות מושבי לשלם חובות שלא היו; מזכרונותיו של שר המשטרה

דן הלוי

אילו פורסם בשעת התרחשותו, היה הסיפור הזה תופס מן הסתם כותרות גדולות: "בנק לאומי פיטר את משרד עורכי הדין של צדוק". כיום יכולה כותרת הסיפור להיות "מזכרונותיו של שר המשטרה" או "כך פועל הכוח".

הסיפור נמסר לנו בשבוע שעבר מפי שר המשטרה, משה שחל, תוך כדי שיחה בנושא הסדר הקיבוצים. הוא מתייחס לשנת 1991, והכל הידוע מתפרסם כאן לראשונה.

בין מארס '90, כשמפלגת העבודה סולקה מממשלת האחדות בעקבות "התרגיל המסריח", לבין מינויו כשר בממשלה הנוכחית ב־'92, נותר שחל "סתם ח"כ" וניצל תקופה זו, בין שאר עיסוקיו, לעבוד במקצועו כעורך־דין במשרד של צדוק. "להנאתי פלוס 2,500 ש"ח לחודש" (בהתאם למגבלה על השתכרות ח"כים לצד תפקידם זה).

באותה עת פנה אליו שמואל אביטל (כיום ח"כ), יו"ר ארגון הקניות המושבי "משקי הדרום", שהיה מסובך עד מעל לאוזניו בחובות לבנקים. אביטל ביקש משחל שהמשרד ייצגו כנגד דרישות הבנקים לפירעון חובות בסך של כ־110 מיליון שקל. לדבריו הסתכמו חובותיו בכ־20 מיליון שקל בלבד. "אמרתי לו שאם הוא רוצה שאייצג אותו שיראה לי את החשבונות ונבדוק אם יש לו פה קייס", אומר שחל.

ריכוז הנתונים לא היתה משימה קלה על רקע ה"בלגן" שאפיין את הנהלת החשבונות בהתיישבות החקלאית בתקופה שבה נוצרו החובות, בשנות ה־80. אביטל לא התייאש ושחל השתכנע ש"יש קייס". אך זאת לא היתה הבעיה היחידה. באותה תקופה ייצג המשרד של צדוק את בל"ל בעניין הסדר החובות של קונצרן כור. נוצר מצב עדין, כשייצוג המשרד עבור "משקי הדרום" היה עלול לפגוע ביחסים עם לקוח במשקל כבד מאוד. שחל פנה בעניין לחיים צדוק וזה נתן לו "אור ירוק" להמשיך ולטפל בנושא.

ובכן, נשכרו שירותי משרד "נצרים" המתמחה בבדיקת חיובי ריבית בידי הבנקים, וההולכ לבדוק תחילה דווקא את חשבונות "משקי הדרום" בבל"ל. הבדיקה הצריכה 70 אלף פעולות מחשב ולסיכום נכתבו שלוש חוות דעת חלופיות: שמרנית, מתונה ודרקלית. הראשונה מצאה חוב של כ־10 מיליון שקל לטובת הארגון לבנק, השנייה העלתה שהחשבון מאוזן בקירוב, והדרקלית קבעה שהבנק הוא שחייב לארגון סכום של כ־10 מיליון שקל.

שחל: "הראינו את התוצאות לבנק והצענו שתיערך עוד בדיקה מקצועית בידי גורם בלתי־תלוי המוסכם על שני הצדדים. אני אפילו הסכמתי שהמשרד ישא בהוצאות וצדוק נתן לי גיבוי". אחרי ימים אחדים הגיע מכתב תשובה שבו הודיע הבנק על כוונתו לפנות לבית המשפט בבקשה למנות לארגון הקניות מפרק. "זה לא הותיר לי ברירה. הודעתי על תביעה משפטית נגד בל"ל בעילה של גביית ריבית לא חוקית. חוות הדעת היו בידי כראיות, וזה היה הצעד המתחייב מבחינה משפטית כדי לעצור את תהליך הפירוק".

כעבור יומיים הגיע פקס קצר מבל"ל, חתום בידי יו"ר הדירקטוריון, משה זנבר. "בעקבות כוונתכם לתבוע את הבנק לא תוכלו לייצגנו יותר", נאמר בו.

שחל: "צדוק נפגע עד עומק נפשו. 'גם עוזרת בית לא מפטרים בדרך כזו', אמר. נערכה פגישת בירור בין הצדדים. ישבו שם זנבר, פרידמן (מנכ"ל בל"ל) וכל ההנהלה. אני אמרתי שלושה דברים. ראשית, פיטורים מבזים כאלה, באמצעות פקס, אינם תואמים את מערכת היחסים שבין הבנק הנכבד למשרד עורכי הדין, המכובד לא פחות. איך עושים דבר כזה? שנית, לא היתה לי ברירה. אני מחפש צדק. באיומכם בפירוק הארגון אילצתם אותי להגיש תביעה נגדכם. הרי הצעתי בירור הסוגיה שבמחלוקת בינינו באמצעות גורם בלתי־תלוי. שלישית,

(המשך בעמוד 10)

שבוע שקט

ירושלים – יומן אירועים

שבוע שקט עבר על חוצותינו בירושלים. העיר שותקה לכמה שעות בגלל הלווייתו של הרב שלמה זלמן אויירבך; גם קולנוע אדיסון הלך לעולמו; בן שני למשפחת אשור התאבד בתלייה בגלל אלימות מינית בתוך המשפחה; ובבית החולים הדסה עין־כרם פרצה שערוריה זוטא. וחוץ מזה כלום לא קרה

דניאל בן־סימון

זה היה שבוע שקט בירושלים, ללא פיגועים וללא לוויות צבאיות. כן, היתה לוויה אחת, מהגדולות שידעה ירושלים. מסע הלוויה השתרך לאורך קילומטרים. כרבע מיליון חרדים ליוו את הרב שלמה זלמן אויירבך לתחנתו האחרונה בהר המנוחות. העיר שותקה במשך שלוש שעות. הכניסה אליה כמו גם היציאה ממנה נסגרו לכמה שעות. ביום שישי נכנסו לירושלים כ־150 אלף פלסטינים כדי להתפלל בהר הבית. המשטרה התפרסה בכל פינה. לא נרשמו אירועים מיוחדים.

שני מקומונים יש לעיר הבירה: "כל העיר" של רשת שוקן ו"ירושלים" של רשת ידיעות אחרונות. להלן מבחר אירועים ירושלמיים כפי שדווחו בשני העיתונים.

שניהם חושפים את משכורותיהם של בכירי העירייה. עשרת הגדולים מרוויחים כ־22 אלף שקל לחודש בממוצע. בראש מצעד המשכורות מוביל מנהל אגף התברואה עם משכורת של יותר מ־26 אלף שקל לחודש. היועצת של ראש העיר משתכרת כ־22 אלף שקל. 70 העובדים הבכירים משתכרים 14 מיליון שקל. יושב ראש ועד העובדים משתכר כ־18 אלף שקל לחודש.

יהודה עציון, מאסירי המחתרת היהודית, מתלונן במכתב למערכת "כל העיר". האיש שתכנן בזמנו להפוך את הר הבית לעפר ואפר ולהדליק את המזרח התיכון בבעירה גדולה מבכה את העובדה שממשלת ישראל עוד לא הלאימה את הר הבית: "לא די בכך שממשלת ישראל השאירה, למרבה עלבון ישראל, את ההיבדלות בהר הבית בידי אויבי ישראל, עכשיו שיא חדש: את ארמונות האיסלם משפצת ממשלת ישראל... לעזאזל המלך מת ובני המלכים עבדים".

שני העיתונים מתארים את החלל שנפער עם מותו של הרב אויירבך. "כל העיר" מזכיר שהנפטר מצטרף לארבע דמויות מרכזיות בעולם הדתי החרדי שהלכו לעולמם בשמונת החודשים האחרונים: הרבי מלובביץ', פרופ' ישעיהו ליבוביץ', הרב שלמה קרליבך והרב הראשי שלמה גורן.

קולנוע אדיסון, ששכן בסמוך למאה שערים, הלך בשבוע שעבר אף הוא לעולמו. האולם שאירח את המופעים הגדולים של התקופה ואיכלס בתוכו את גדולי הכסף והבמה, נכנע ללוחמים החרדים וחדל להתקיים. במסגרת מכירת החיסול שנערכה בשבוע שעבר הוצע לכל המרבה במחיר קטעי היסטוריה שלא תשוב. דן קידר שבא לחפש מציאות במקום: "באתי להשתתף בהוצאה להורג של עולם האשליות של כולנו".

ראש העיר אהוד אולמרט ביקר בבית הספר רנה קסן ששכל שישה מבוגריו בחודשים האחרונים, רובם בדרום־לבנון. הוא הבטיח לבדוק את דרישת ההורים להנציח את זכר בניהם.

שני העיתונים מגוללים פרשה טרגית של משפחת אשור. אחד הבנים התאבד בתלייה לפני שלוש שנים. בן אחר, ליאון, התאבד בשבוע שעבר, אף הוא בתלייה. מתחוור ששני האחים היו קורבנות של אלימות מינית בתוך המשפחה. לפני חודשיים בא ליאון למערכת "כל העיר" וסיפר על מה שעובר עליו: "כשחזרתי הביתה, סיפרתי לאמא שהדוד שוכב עליי. היא כעסה ורבה עם אבא. אבל בסוף אמרה: 'תצטרך לעמוד בזה'. כל חג הכריחו אותנו לעלות לדודים האלה וכל פעם הוא היה אונס אותי". הוא סיפר ל"כל העיר" שאם קרובי משפחתו ימשיכו לאנוס אותו, הוא ילך בעקבות אחיו. בשבוע שעבר הוא מימש את איומו.

"ירושלים" חושף קשר מוזר בין הרפואה והדת. מחקר שנעשה בשיתוף פעולה בין בית החולים הדסה ובין ארגון רפואי חרדי ינסה לבדוק מה עושה האמונה הדתית לחולי סרטן. אם הממצאים יהיו חיוביים, עתידים מאות סייעני אמונה חרדים לפשוט על המחלקות ולספק לחולים תמיכה רוחנית. מתברר שהסופר פנחס שדה יישם את התרופה עת נודע לו שהוא סובל מהמחלה. בשנת חייו האחרונה נהג שדה לפקוד ביתו של אדמו"ר, הניח תפילין והקפיד על קיום מצוות. פרופ' עטרה קפלן: "ייתכן מאוד שהאמונה הדתית מסייעת להתמודד טוב יותר עם מחלות הסרטן".

ולבסוף שערוריה זוטא שפרצה בבית החולים הדסה עין־כרם. חברה לציוד רפואי סיפקה לעובדים לוח שנה שבו נראות נשים מתערטלות בתנוחות נועזות. העובדים כנראה אהבו את הלוח, העובדות פחות. 30 רופאות ואחיות שלחו עצומה נזעמת לחברה שסיפקה את הלוח. "אנו מאמינות שהצילומים יכולים לעורר את התגובות הנחותות ביותר אצל הגברים", נכתב בעצומה. תגובת עינת גזית, נציגת החברה: "יש לקוחות שמבקשים לקבל לוח שנה עם נופים ויש כאלה המתעקשים לקבל לוחות שנה עם בחורות. הדרישה באה מצד הלקוחות".

ירושלים ובנותיה

בנייה להכעיס

הבנייה לאורך ציר בן שמן־יריחו תהיה בנייה לדורות. האם מישהו מאמין שבכך שנכפה על הפלסטינים עובדות שקשה לחיות איתן ושאכן נוכל לכפות עליהם שלום? האם אפשר לכפות שלום בכוח המנוף והבטון?

מיכל סלע

בשבוע שעבר היה שגריר ישראל לאו"ם, גד יעקבי, המצהיר התורן כי ישראל אינה מקימה התנחלויות חדשות, אך בירושלים ובנותיה תימשך הבנייה. הבעיה אינה ההצהרות ההדורות, המבקשות להרגיע את אומות העולם ואת המתנחלים והמתנגדים למיניהם. הבעיה היא מציאות חיינו.

אם איננו רוצים לחיות לנצח על חרבנו נצטרך להפסיק לבנות גם בירושלים ובעיקר בבנותיה. הבנייה בפרברי ירושלים, בגבעת זאב, גבעון, מעלה אדומים וסביבתם, היא בנייה להכעיס שנועדה להראות לפלסטינים מי קובע איך ייראו פני הארץ בעתיד ולרצות קומץ של קנאים יהודים.

זהו סיפוק יצרים לטווח קצר. לטווח ארוך, עד כמה שזה נשמע מוזר, עלול הדבר לפגוע לא רק בנוף אלא גם בביטחון הציבור. לאוהבי ההפרזות אפשר להוסיף גם את ביטחון המדינה.

את מהות הסכנה אפשר לחוש ביום שבת של אביב, כאשר אלפי משפחות יוצאות לחיק הטבע. ביום שבת אביבי כזה, כמו השבוע למשל, היתה הגדה המערבית חצויה לשניים בחומת מכוניות מטיילים. פגוש אל פגוש, בשעות השיא. בין צומת בן־שמן במערב, דרך כביש בית חורון באזור ירושלים ומזרחה, דרך מעלה אדומים עד ים המלח. שורה ארוכה ארוכה של מטיילים. לו היו עוצרים לרגע את התנועה, היתה נוצרת חומת סין ממונעת, אולי קו מז'ינו או קו ברלב.

הכביש עצמו הוא ברכה לשלום במזרח התיכון. הוא, לפי שעה, הכביש המהיר בין תל־אביב לרבת־עמון הלאה.

הבנייה המהירה לאורך הכביש מיועדת ליהודים בלבד, לא לפלסטינים. אם לא תיפסק הבנייה מייד תהיה בתוך זמן קצר לאורך הכביש חומת בתים ואנשים שתביא לניתוק מוחלט בין שומרון ליהודה. התוכנית שהחלו בה ישראל גלילי ובני דורו ואריאל שרון ובני דורו המשיכו אותה תושלם על־ידי בנימין בן אליעזר ובני דורו.

זו תהיה בנייה לדורות, אם בשלום והסדר שאמור להשביע את רצון כל השותפים עסקינן. משום שחציית הגדה לשניים פוגעת באחדות הטריטוריאלית המקורית של האזור, שמאוכלס בעיקר פלסטינים. זו הפרה של סעיף בהצהרת העקרונות. נכון שגם רצועת עזה אינה מקיימת רצף טריטוריאלי עם חברון ובנותיה, אך גם מצב זה אינו בריא, לא מבחינה של בניית הווה פלסטינית, כפי שישראל התחייבה, ולא מבחינה ביטחונית, כל עוד יש מתגנבים לנו בדרכים.

האם מישהו בישראל מאמין שבכך שנכפה על הפלסטינים עובדות שקשה לחיות איתן ושאכן נוכל לכפות עליהם "שלום"? האם אפשר לכפות "שלום" בכוח המנוף והבטון?

בינתיים חורקים הפלסטינים שיניים מול מדיניות הסגר, שהפן הכואב בה ביותר אינו העבודה בישראל אלא ניתוק צפונם מדרומם, וניתוק הכל מירושלים. אך כשהשיניים ייטחנו עד דק עלול לקרות משהו. בטווח הקצר ייתנו עידוד לכל פגיעה בישראלים על־ידי קבוצות קטנות. בטווח הארוך עלולה להתפתח גם התקוממות המונית. כבר היו דברים מעולם. ראה קו ברלב.

מה תרוויח ישראל מבניית חומת הבתים לאורך הציר בן־שמן–ים המלח? לביטחון המדינה זה אינו נחוץ, ליישב אלפי ישראלים אפשר גם בגליל ובנגב, ובמסדרונות האו"ם, חרף הודעותיו החגיגיות של שגריר ישראל, איש אינו מגלה סימני אהדה.

זאת בדיוק תוכנית תנועת התחיה ויורשה הליכוד. אם זה המצב, כדאי לבנימין נתניהו וחבריו לשבת בשקט בצד, לחייך חיוכים של הנאה, להשמין מנחת ולתת לממשלת תנועת העבודה על זרמיה שוחרי אחוות העמים להשלים את המלאכה. המתינו ותגיעו לשלטון כשהשולחן יהיה ערוך והארוחה מוכנה.

هيئة امن الأهل

מי יתנני במדבר?

הכותרת הזאת היא "גניבה ספרותית" לארדווקא מן המקור התנ"כי, היא מושפעת מרשימותיו המצויינות של מיכאל בהט איש כפר-בלום – המתאר בנהמת-ליבו וליבם של כל מי שעדיין דבק "בתפיסות החברתיות, המוסריות, הרעיוניות של ציונות סוציאליסטית".

תנועה אשר הניחה יסודות לכל מה שקם, נבנה בארץ הזאת בכוח התפיסות הנ"ל והביאה אותנו עד הלום עומדת עכשיו על סף מהלך היסטורי וגורלי לאומה כדי להבטיח קיומנו בעתיד והיא נכנעת לכל מיני תיאוריות קפיטליסטיות קלאסיות וניאו-קפיטליסטיות בעלות יומרות "מדעיות", כלכליות קלוקלות וגרוע מזה, לכל מיני אספירציות ואמביציות אישיות של כמה "צעירים" ובראשם הכי הכי צעיר אשר "כבש" את ההסתדרות, הפך להיות "מוכ"לצ'יק (כדברי יצחק בן-אהרון) והורס כל חלקה טובה בה.

תחת הסיסמה "טיהור האורווה" – שאיפת כל חבר נאמן לטהר באמת את הבירוקרטיה שהשתרשה בהסתדרות – שופכים את האמבטיה עם המים המלוכלכים ביחד עם כל הטוב והיפה שהיה בה בהסתדרות הציונית-סוציאליסטית. ובמטרים: מכניסים בדלת האחורית אנ"ש עם משכורות שמנות.

והוא הוא זה שצריך "להציל" את המולדת בנוסח הכרזה המטבחית "רמון מוסיף המון", טוען לוי מורב: "שובו של רמון למפלגת העבודה יתרום לחיזוקה ועשוי להבטיח את המשך שלטונה ואת המשך תהליך השלום" ("דבר" 15.2.95). ומירי פז – בשתי רשימות: "צריך להחזיר את רמון למפלגה ולממשלה", "בלי לבדוק בציציותיו".

רמון האחראי לכשלונות ומצוקות הממשלה הוא הוא המושיע? אינני "אסטרטג" וגם לא "טקטיקן-בחירות". ליבי אומר לי, שכל החושבים כלוי מורב ומירי פז נתלים במשענת קנה רצוץ.

הלוואי ואתבדה – האיש הזה אשר הרס את אחד היסודות המפוארים של תנועת-העבודה: "בריאות העם" וממשיך להרוס את ההסתדרות הכללית יתגלגל במערכות מימשל, עם מי ולמי יתחבר בעתיד הקרוב והרחוק.

חגי פורסטר מציין ב"תסמונת רמון – דמוקרטיה בלי בחירות". לא עוסקים בבירור ציבורי בשאלות האמיתיות (ראה גם מיכאל בהט) הדרך המדינית, ענייני דת ומדינה ובעיקר הדרך הכלכלית-חברתית.

כל מה שצריך לעניין את הציבור "יפי עיניו" של המועמד ואפיין הסוחף. חזור חיים אל המפלגה ממנה יצאת ואל תשאיר שם אבן על אבן, כדי שתוכל לקום מפלגה אמיתית של העובדים על-ידי עובדים ולמענם.

הדימוי הזה של "מושיע", שיקול-הדעת על הסבורים כך מדאיג. כאילו התמונה מנצחת את המילים. אפילו "דבר-אחר" מצרף תמונת רמון לסטירה שלו. צורקת עליה ולך בציינה, שהקמפיין להחזרת רמון לממשלה מעורר מחשבות נוגות על הוגי הרעיון והלוביסטים המקדמים אותו. זה קונטרראייה לאחור וגם לפנים.

אפילו בגלל "סקפיקת-בחירות" אני מסופק אם תחזור התמונה "העם עם רבין".

מעלליו בהסתדרות – פרט לכמה רפורמות שבשלו זה זמן רב ולצער כולנו לא השכילו חברינו לבצען – יחזיקו המונים מסיסמת "רמון מוסיף המון".

אפילו דוד בן-גוריון "האחד בדורו" כשל בבחירות כששטה מדרך המלך שהוא עצמו סלל כל חייו. אמנם כבר לא היה "צעיר"... אבל שקול כנגד כל "הצעירים" בגוף וברוח: זו משענת קנה רצוץ: צריך להזור לדרך המלך בכוחה הלכנו לציונות סוציאליסטית בחברה ובמדינה.

שמואל קשניר, רמת-גן

סיפור על שתי חולצות

לאחר הגעתו של האדמירל פרי לקוטב הצפוני ב-1909 היתה סקרנות עצומה על הנעשה באיזור. לימים יצאה משלחת מארצות-הברית בראשות האדמירל ריצ'רד בירד אשר הגיעה לאוניברסיטה של מינסוטה לתאר את המסע.

שאלנו אותו איך הסתדר במשך חודשים בשתי חולצות בלבד. להלן תשובתו:

לכתחילה לבשתי חולצה אחת יום אחר יום והשניה נשארה ארוזה במזוודה. כאשר הזיעה, השמנים והלכלוך הצטברו ולא יכולתי לסבול אותה יותר הוצאתי את השניה. איזה תענוג נשמתי לרווחה. אולם כעבור מספר שבועות שוב הצטבר הלכלוך לשכבה בלתי-נסבלת. הוצאתי את הראשונה למרות שלא היו אמצעי כביסה, ובכל זאת היתה יותר "סבירה" מזאת על גופי. כך החלפתי את שתי החולצות עד שחזרתי הביתה.

את הסיפור הזה הנני "מלביש" על שתי המפלגות, זאת שלי, מפלגת העבודה, וזאת שבאופוזיציה, הליכוד. כל אחת מבטיחה רבות, עד שהיא מתאבנת בשלטון, וצרתה נראית עדיפה. (זכר לאמרתו של לורד אקטון, שהשלטון משחית).

אותן החולצות אפשר "להלביש" גם על השלטון המקומי, הממסד הדתי, ארגונים למיניהם, וגם על יחידים המתמודדים. הזכות להשתמש במשל הזה ניתנת בזה לכל הרוצה. אינני טוען לזכות יוצרים.

סעדיה גלב, כפר בלום

כל המפלגות עדיין לא מכירות בירושלים כעיר הבירה

ביום ד' באדר א' כותב ב"תגובות" עזרא יצחק "גם לאחר 46 שנות קיומה וריבונותה האוורית והמדינית של ישראל אין ארה"ב מכירה בירושלים השלמה כבירה הבלבדית והנצחית של ישראל".

אני כירושלמי מובהק מדורי דורות מוסיף לומר, שכמעט אין ממשלה זרה המכירה בירושלים כבירת מדינת ישראל, ואם נביט אחורה נשאל את עצמנו האם מפלגת העבודה, הליכוד, המפד"ל ויתר המפלגות מכירות בירושלים כבירת מדינת ישראל? עובדה היא, שראשי משרדי המפלגות האלה והמרכזים שלהם פועלים את כל פעולותיהם בתל-אביב.

כשחיים רמון נבחר ליו"ר ההסתדרות הוא הבטיח הבטחה מלאה שתוך שלושה חודשים יעביר את משרדי ההסתדרות לירושלים, אבל כאשר חלק קטן מחבריו תושבי תל-אביב טענו שאין זה מן הנבון להעביר את פעולות ההסתדרות לירושלים, הוא דחה את ההעברה לשנה שלימה והעובדה המציאותית היא שעדיין לא שומעים ממנו כל תוכניות להעברת המשרדים לירושלים. אז אני שואל למה להתלונן על הממשלות הזרות?

שמואל שולזינגר, ירושלים

על מה יושבים בכלא בישראל

הסטודנט להיסטוריה של עם ישראל, ש.ג., יושב זה חצי שנה בכלא הישראלי, מתוכם 5 חודשים ראשונים באברכביר. המשפט החל לפני כחודש ועתה מתקיימת פגרה למשך חודש וחצי.

מי הוא אותו סטודנט?

הנ"ל שירת בצה"ל 6 שנים והוצע לו תפקיד של קצין המודיעין של סיירת מטכ"ל. כן כתב שני ספרים במסגרת תפקידו הצבאי. מתוך רגישות חברתית, חקר את נושא חטיפת ילדי תימן ופרסם דו"ח בינתיים.

דו"ח זה שימש לאחרונה בסיס לדיון בכנסת, אותו יזם ח"כ גמליאל. לצורך מחקרו נעזר ש.ג. בארכיון של הרב עוזי משולם, ובאירועי יהוד החזיק מגאפון והזהיר את נציגי המשטרה, כדי למנוע שפיכות דמים משני צידי המתרס.

ש.ג. לא החזיק נשק אלא עם רגיש ומגאפון, על כן יושב הוא ומחכה... ל"גודו", לצדק הישראלי.

סמלי הוא, שהאחראים למערכת הצבאית באירועי יהוד היו השניים, ראש מועצת יהוד ותנ"צ מהמשטרה. צמד זה, לראשון קופת שרצים משירותו הצבאי ולשני שורשים עמוקים מפרשת מע"צ המפלצתית. סמלי הוא, שהשופט מבית המשפט העליון יעקב קדמי מנע מש.ג. חבריו, אנשי "הגרעין הקשה" של הרב משולם מעצר-בית מגביל, אלא העדיף לזרוק אותם לאברכביר. לאותו קדמי, בוגר מסלול המשטרה רקורד "מעניין" מפרשת עמוס ברנס.

לאחרונה עברו ש.ג. וחבריו מסלול השפלה שאילצם לשבות רעב. כדי לשבור אותם פזרום בכל הארץ ואת ש.ג. שלחו ל-ALCATRAZ שלנו בדרום.

הסטודנט ש.ג. הינו דוגמה בלבד לברוטליזציה הנקמנית של מערכת המשפט-משטרה כלפי מיטב אנשינו, אנשים שטרם קם להם אמיל זולא.

ד"ר חן שיפרים, גני יהודה

להגשים הבטחות רבין

כשרבין מונה לפני כשש או שבע שנים לתפקיד שר הביטחון הכריז כך: "אם מדרום לבנון יפגעו בישראל נהפוך רצועה בדרום לבנון לאדמה חרוכה".

הוא לא הגשים את אזהרתו לא אז ולא כיום כשהוא משמש גם שר ביטחון וגם ראש ממשלה.

אבל, הדרך שהוא הציע היא הנכונה והפתרון לפיגועים מלבנון נכון אפילו היום. צה"ל צריך להזהיר את תושבי הכפרים בדרום לבנון השוכנים ברצועה שאת רוחבה הוא יקבע, לצאת מכפריהם תוך מספר ימים מסויים אם נפשותיהם יקרות להם. לאחר שהם ייצאו לשגר למקום המפורים מוגנים בכוח צבאי שיהרסו כל בית, כל עץ וכל דבר בולט לעין, ובכך להפוך את הרצועה הזו לשטח מישורי ככל האפשר. מאז ואילך לא יוכלו מחבלים להסתתר בבתים שאינם ולא בתוככי אורחים שאינם.

אם ממשלות בעבר יבקרו את המיבצע, נשיב להם שהם במקומנו היו עושים הרבה יותר.

שום הסכם עם אויבי ישראל המנואסים בלבנון לא יצלח. **אלישע גלזר, רחובות**

אתי גורדון

עבר את הגבול

שחקן התיאטרון והטלוויזיה הבריטי סטפן פריי, שנעלם לפתע מהמחזה המוצג באזור הווסט אנד בלונדון, נראה על מעבורות בתעלה לה מאנש, שהיתה בדרכה לצרפת. כך דיווח עיתוני לונדון ביום שישי. פריי, 37, שקנה לו שם בעולם בתפקידו במשרת אישי בסידרת הטלוויזיה שהתבססה על סידרת ספרים של המחבר פ. ג. וודהאוס, הופיע בתפקיד ראשי במחזה של המחזאי סימון גריי, ופרש לפתע שלושה ימים לאחר הצגת הבכורה.

העתון "דיילי מייל" מסר כי פריי, שהופיע בעיקר בתפקידים קומיים ותואר על ידי חבריו כ"נתון בסערה רגשית", נפגע מן הביקורות השליליות שהופיעו בכלי התקשורת על משחקו במחזה האחרון. לאחרונה נראה בעיר ברוז' בבלגיה.

בדהירה לספר השיאים

רוכב הסוסים, אורי פלג, ממושב רמות שלמרגלות הגולן, נכנס למהדורה העברית של ספר השיאים של גינס בזכות הישג יוצא דופן, שספק אם ישבר בעתיד הקרוב. פלג, בעליו של "רודיאו רמות", יצא לא מכבר למסע בן 11 ימים ממטולה לניצנה על גבי סוסו האמן העונה לשם הלא מקורי "גולן". את הדרך הארוכה עשה על גבו של הסוס ללא עזרת מושכות ורסן, תוך כדי הכוונת הסוס בשפת הגוף ותנועות הידיים בלבד. רכיבה כזו מחייבת מיומנות ויכולת מיוחדת ליצירת קשר בין הרוכב לסוס. הספר "שיאים ראשונים בישראל" במהדורה עברית, הוא אח תאום לספר השיאים של גינס ושם יצויין הישגו המיוחד של פלג.

(שמעון וייס)

סיבה למסיבה היתה לחברי וידידי בנימין בן אליעזר (פואד) שהכינו לו מסיבת הפתעה לכבוד יום הולדתו ה-52 במלון דן אכדיה. המסיבה, ביוזמת שלמה טופר גזבר התאחדות הכדורגל, נערכה בנוכחות 30 חברים קרובים. צוות המלון הצטרף לחגיגה ואפה במיוחד עוגת יומולדת ענקית, מעשה ידי השף מיקי גיר. המשוב: שגם היה צלם וצילם: (מימין לשמאל) את דולי ובנימין בן אליעזר, רוני מילוא, ושלמה טופר.

מי שרצה לראות תצוגת אופנה לא שגרתית, לא היה עליו אלא להופיע באולם הנשפים של גן אורנים, בתצוגת האופנה בה הציגה תשלובת "יבור סבירינה" את קולקציית הקיץ 1995. התצוגה כולה הלבשה תחתונה לגברים בעיצוב יהונו ברמי ובתצוגת אופנה תחתונה נועזת ומיוחדת לנשים של "פיקסי" דימאבי. התצוגה נערכה בחסות הקה כנת, נשיאת אגודת אלצהיימר בישראל. אבל כמו שנהוג באירועים כגון אלה, מחברים סיבה טובה לתצוגה טובה. הקהל לא הגיד עסקה, אולי רק קצת, והמוא כפיים בהתלהבות להדגמניות, לדוגמנים ולדגמים הנועזים. באירוע נכחו מוביל נעמת עופרה פרידמן, אורית הרייש, גיצים גילרמן, אורדיל בתני אשת שגריר חוף השנהב, מרשה גייץ פרנקהן אשת שגריר דרום אפריקה, נגואה במיוחד אשת שגריר מצרים בישראל ועוד נשות שגרירים, והדגמניות הנשות הבית. הצטלמו באירוע: חיים רהווב, מנכ"ל תשלובת "יבור סבירינה" וחני פרי והדגמנית.

מכין את הקרקע

ח"כ חגי מירום, מפלגת העבודה, כבר מתכבל על הבחירות בעוד חמש שנים, בשנת אלפיים. זו אחת הסיבות שאת יום שישי בבוקר עשה בחברת תלמידי תיכון בבית הספר "נטופה" בנצרת עילית השכונה לקיבוצו, יפעת, שם הירצה בפני תלמידים ואף עשה איתם כמה תרגילי רטוריקה בנסיון להסביר להם את דעותיו הפוליטיות. הח"כ הופתע לגלות כי חלק ניכר ממאזיניו הם בעלי נטיות פוליטיות ימניות דווקא, בעיר הנחשבת למעוז מפלגת העבודה. כשניסה לעמוד על שורשי התופעה, התברר לו כי רבים מהתלמידים הם עולים מחבר העמים וגם החיכוך היומי עם השכנים מנצרת, לא מוסיף. בתום המפגש התברר לו כי יש עוד מה לעשות ומה לשנות בבית הספר בנצרת עילית.

(שמעון וייס)

טויה הפסידה

הזמרת לה טויה ג'קסון (בתמונה) חייבת לשלם כ-550.000 דולר למועדון המפורסם מולאן רוז' בפאריס, קבע ביום שישי שופט בניו יורק.

לה טויה, אחותו של זמר הפופ מייקל ג'קסון, הפסיקה את הופעתה במועדון הפריסאי באופן פתאומי, למרות שעל פי החוזה שנחתם עימה היתה אמורה להמשיך ולהופיע עוד חודשים ספורים. בית המשפט בפאריס דן אותה במאי 1993 לקנס של יותר מ-2.7 מיליון פרנקים צרפתיים, אולם לה טויה ג'קסון ביקשה דחייה לביצוע גזר הדין בבית המשפט במנהטן. בקשתה נדחתה.

בנוסף יהיה על ג'קסון לשלם את הריבית שהצטברה על סכום הקנס המקורי, מאז ה-25 במאי 1993.

אדג'אני זכתה בתואר

פרס ה"סזאר" לשנת '95 לשחקנית הטובה ביותר, נמסר במוצאי שבת לאיזבל אדג'אני (בתמונה) על משחקה בסרט "המלכה מרגו" של פאטריס שרו. השחקנית זוכה בפרס זה זו הפעם הרביעית. את הפרס קיבל במקומה נשיא מועצת "סזאר", הכוכב אלן דלון. "אני בחודש השמיני להריוני, וזו סיבה מספקת לא להיות נוכחת הערב", מסרה השחקנית, שבקרוב תזכה גם בתואר אמא, בהודעה שנמסרה ע"י דלון.

איך פיטר בל"ל את צדוק

(המשך מעמוד 9)

מדוע נרתע הבנק מבדיקה חשבונאית של גודל החוב? האם יש לכם מה להסתיר? לא הושג סיכום. הבנק נותר בשלו. פרידמן אמר: זו המדיניות שלנו. מי שתובע את בל"ל לא יועסק על ידינו".

ישיבה זו – הקליימקס של הסיפור – מהווה בעצם גם את סיומו. הקונפליקט לא בא על פתרונו באף אחת מהדרכים הדרמתיות המקובלות. מבחינת שחל הסתיים העניין בכך שהבחירות האחרונות הוציאוהו מהעבודה במשרד לטובת הפוליטיקה, ובעקבותיהן מונה שוב לשר בממשלה. בינתיים הוחק גם "חוק גל" להסדרת חובות המושבים. לפי בקשת בל"ל הועברו חובות "משקי הדרום" לטיפול משקם במסגרת החוק.

עו"ד חיים צדוק סירב להגיב על הסיפור, בנימוק שאינו מוצא לתקשורת עניינים שבתחום היחסים בין המשרד ללקוחותיו.

תגובת בל"ל לפרשה מצביעה על העובדה, שמקרה שבו משרד מסוים מועסק על-ידי פירמה ובו בזמן מנהל נגדה תביעה מטעם לקוח אחר, הוא מצב מובהק של ניגוד אינטרסים, שאינו תקין ולא מקובל ביחסים עסקיים. לכן, מסבירה דוברת הבנק, הוא נאלץ לפטר את משרד צדוק בפרשה האמורה. מתקבל על הדעת.

תובות "משקי הדרום" מה גורלם? ובכן, גם זה עדיין לא הוכרע. שמואל אביטל מסר לי השבוע כי מאז הועבר העניין לטיפול המשקם הוא הוחזר שוב לבית המשפט, וכיום הוא עומד בפני נתיבה תחרת במגרש המינהלת של "חוק גל" ומשקמיה.

זהו סיפור בלי פואנטה. יבחר כל קורא את הלקח שהוא מעדיף להפיק ממנו.

תעודת כניסה לממשלה

(המשך מעמוד 9)

זה מדובר בעל סמכויות נרחבות בתחומים אזרחיים רבים ושונים, החל בנושאי ניהול תקציבי, דרך תכנון אורבני וכלה בנושאי דת ומדינה.

לא זו בלבד שאיננו יודעים דבר על השקפותיו של בריק "הפוליטי" בנושאי חוץ וביטחון –למשל בנושא הערפאתי, הטרוריסטי, הירדני, המצרי, הגרעיני, האמריקאי-אירופי – אין לנו שמץ של מושג על השקפותיו הכלכליות והחברתיות, על עמדתו בנושאי דת ומדינה והדמוקרטיזציה של החיים הציבוריים והדרכים הרצויות בעיניו בעניין זה לחיוב או לשלילה. אפילו איננו יודעים לאשורו לאיזו מפלגה מטות אותו השקפותיו העקרוניות ואם יש הבדל בינה ובין המפלגה שאליה הוא נמשך מטעמים קריירסטיים. ואם יהיה באחת המפלגות הגדולות, לאיזה "מחנה" הוא נוטה, אם בכלל?

אילו הייתי נשאל כעת אם אני בעד צירופו לממשלה או נגד, לא הייתי יודע מה לענות. צירוף אדם לממשלה אינו עניין של אהדה או סלידה אישית, אלא פועל יוצא מסך כל עמדותיו בנושאים עקרוניים ומעשיים העומדים על הפרק. בלי שלציבור תינתן הזדמנות להכיר את תעודת הזהות הציבורית של אהוד בריק, בטרם ידובר במינויו לשר, לא יהיה זה נכון לצרפו לממשלה.

מודעות עד חצות
אבל, לוח ומסחריות
בחיוג חינם
177-022-3000
מוקד ארצי

חירום

תורנות בתי מרקחת

תל-אביב

קופ"ח כללית – אמסטרדם 9-7 – 5232383
שלמה המלך – שלמה המלך 78 – 5246461
בן-יהודה – בן-יהודה 142 – 5223535 (עד 03.00)
סופרפארם – איינשטיין 40 רמת-אביב – 6413730 (עד 24.00)

ירושלים

רינה פארם – דוד ילין 31 – 383788
חיפה
דרך הים – דרך הים 209 – 371472
פתח-תקוה
אסותא – ברון הירש 21 – 9311710
רמת-גן – בני-ברק
שפיא – ר' עקיבא 80 בני-ברק – 6181854
אסותא – לבנשטיין 41 רמת-גן – 7511874
בת-ים – חולון
מזור – ושבינה רייק 20 בת-ים – 583360
אהרון – הופיין 52 חולון – 889153
רחובות
כללית – רמז 8 – 445111

טיפול נמרץ לב

● לב 1 – שירות 24 שעות 03-5618791
● שח"ל – 03-5625555
● נטל"י – 03-5757788, 177-022-4224

ניידת טיפול נמרץ

● אשדוד 08-551333
● בית-שאן 06-587223
● בת-ים 03-5511111
● הרצליה 09-541333
● חדרה 06-322333
● חיפה 04-512233/4
● טבריה 06-790111
● ירושלים 02-523133
● כפר-סבא 09-33222
● כרמיאל 04-988555
● מגדל העמק 06-540062
● מעלות 04-979333
● נהריה 04-823333
● נצרת 06-573335
● נתניה 09-623333
● עכו 04-912333
● עפולה 06-593534
● פתח-תקוה 03-9311111
● קראון 03-344442
● קרית-ביאליק 04-761062
● קרית-שמונה 06-944333
● ר"ג, ב"ב, גבעתיים 5793333
● רחובות 08-451333
● שדרות 051-897074
● תל-אביב 03-5460111

מרפאות שיניים

תל-אביב

● דיזנגוף סנטר שער 3 או 5 טל' 294869, 03-285822
● טיפולי חירום בבי"ח אסותא – טל' 5201515, 5201432/1, 03, 24ש'. גם בשבת וחג.
● טיפולי חירום, בי"ח איכילוב, תל-אביב, עד חצות (כולל שישי-שבת), 03-5436696.
● תורנות 24 שעות – ה' באייר 20 (כבר המדינה) טל' 254397, 03-452173; יהודה המכבי, איתנות 03-5449911, מנוי 4318.
יפו: יפת 99, 13.00-09.00, 02.00-16.00, טל' 864256.
גבעתיים: וייצמן 12, טל' 324547 איתורית 5193193 מנוי 3743.
ירושלים: צפת 23, טל' 251794, 02-253767
בי"ח משגב לדך – טל' 02-633708, 16.00-08.00, 19.00-08.00.
בת-ים: מרפאת שיניים לטיפולי חירום – קניון בת-ים רח' יוספטל טל' 5531505 – 24 שעות ביממה.

נפגעי אלימות

● סיוע לקורבנות אונס: ת"א (24 שעות) 234819-03, י-ם 02-514455, חיפה 04-382611, אילת 059-31977
● ויצ"ו – לנשים מוכות – טל' 5461133; טל' 08-550506 – 24 שעות – 02-514111, 07-376310
● מסל"ן – קו פתוח לנשים – נפגעות אלימות מינית – מרכז סיוע לנשים בנגב, 12.00-08.30, 19.00-16.00, טל' 057-74907
● אור אדום – למען נפגעי אלימות שוטרים, התעמרות, בתוך הצבא לזכויות האזרח בישראל. טל' 03-663162/3
● נעמת – ייעוץ בבעיות אלימות במשפחה, א'-ה', 16-9, 03-231675, 03-235922
● מבגרים אנונימיים (מ.א.), מידע תמיכה וסיוע 24 ש', 03-5131046
● זכויות הגבר במשפחה 24 ש', 04-322003, 03-378572, 04-256417
● האגודה להגנת הילד: 03-6961070, 03-6956763
● האגודה לנפגעי תקיפה מינית.
טל' – קו חירום 6850041
קו גברים 6850036

התחבורה

● קווי אוטובוס "דן" טל' 5614444
● "אגד" – טל' 03-5375555
● זמני נחיתות מטוסים, תקליט 03-9731111
● מודיעין נמל התעופה 03-9712484
● רכבת, זמני נסיעה ותעריפים באמצעות "טלמסר" טלפונים: 04-503133, 03-5652200

עזרה רפואית ונפשית

● ער"ן, עזרה ראשונה נפשית, ת"א 03-5461111, לילדים ולנוער 03-6961113, י-ם 02-610303, קו בדוסית 02-661122, חיפה 04-672222/3, קו בדוסית 04-672223, כרמיאל 04-9888778, קו בדוסית 04-9889499, נתניה 09-625110, קו בדוסית 09-828755, ב"ש 07-281128, קו בדוסית 07-275871, עמקי הגליל 04-9988410, כ"ס, 09-974555, חדרה 06-346789, קו בדוסית 06-343269
● המרכז להתנדבות בישראל, 03-5614144 לזקוקים למתנדבים ולמבקשים להתנדב.
● מגע, ייעוץ למשפחות נפגעות סמים. א'-ה' 09.00-14.00, 03-829970.
● אנוש – ייעוץ למשפחות נפגעי נפש, 03-5400474, 03-5400672
● יד ביד, אוזן קשבת לילדים לנוער ולהורים 24 ש'. 03-226027, 04-229488, 04-922222, 02-243358, אילת 09-76366, לוד 222732, 17 עד 24.
● "אוזן קשבת" לנוער ולהורים, מרכז עזרהי ר"ג, 6728697, 6734752, ב' 8.00-13.00, ד' ה' 16.30-19.00
● "אל-סם" – רח' פקיעין 7, ימים א'-ה' 16.00-20.00, טל' 5463587, 54620276, 02-663902, 02-663828
● זוהר לחולתה בארה"ב, מידע וסיוע לחולים 03-614576, 03-566380, ת.ד. 33602 ת"א.
● אלי, אלימות כלפי ילדים, 03-438879, 03-261070 מ-08.00 עד 22.00
● "הקו הלבן", אוזן קשבת להומוסקסואלים ולסביות 03-292797, ימי א', ג', ה' מ-19.30 עד 23.30.
● קשת חולים – מוקד מידע הפצור, א'-ה' 08.00-19.00, ו' 08.00-12.00, טל' 03-6393355
● מר"א – שירות חופשים לביקור-בית, בהוצאת מר"א, שעות: 19.00 עד 07.00, טלפון חירום 101.
● ידיד מיין פרטי תורה, טב"ס, קהילת סלוניקי 9 (ליד ביתן) ת"א, 499978
● אלכוהוליסטים אנונימיים, הפניה לפגישות: 03-319845, 03-202951, 03-319281
● אלכוהוליזם 24 שעות 03-721161
● אלכוהוליסטים אנונימיים ירושלים, 02-830092, 02-630524
● "קשב לקשיש", א.ג.ל.: 03-299089 א'-ה' 09.00-14.00
● אוזן קשבת לגיל המבוגר רמת השרון ימים א'-ה' 16.00-20.00, טל' 5498244
● נשים במצוקה, קו אדום 03-505720
● ארגון הורים ארצי, אוזן קשבת לילדים ונוער, 24 שעות ביממה 03-621515
● "יד שרה" – שיקום החולה, י-ם 02-244242, ת"א 03-812304, חיפה 04-381704
● "הורה"ב" – תמיכה בהורים של לסביות והומוסקסואלים טל' 03-387779
● תמיכה נפשית לחולי סרטן 02-485516
● שירותי חירום פסיכיאטריים כולל ביקורי-בית, טל' 09-344615, 03-6750750, מנוי 35888

תרום דם ותציל חיי אדם

באר שבע: הדימוי, ההחמצה והמציאות

האם באר שבע נתפסת עדיין כעיר פרובינציאלית שוקעת, שהמדבר השתלט עליה? עיר מיואשת, שוויתרה ושוויתרו עליה? עיר חדגונית וכעורה שלא נעים לשוטט בה, מלוכלכת ולא מתוחזקת היטב, עיר משמימה החסרה אפשרויות בילוי ובידור?

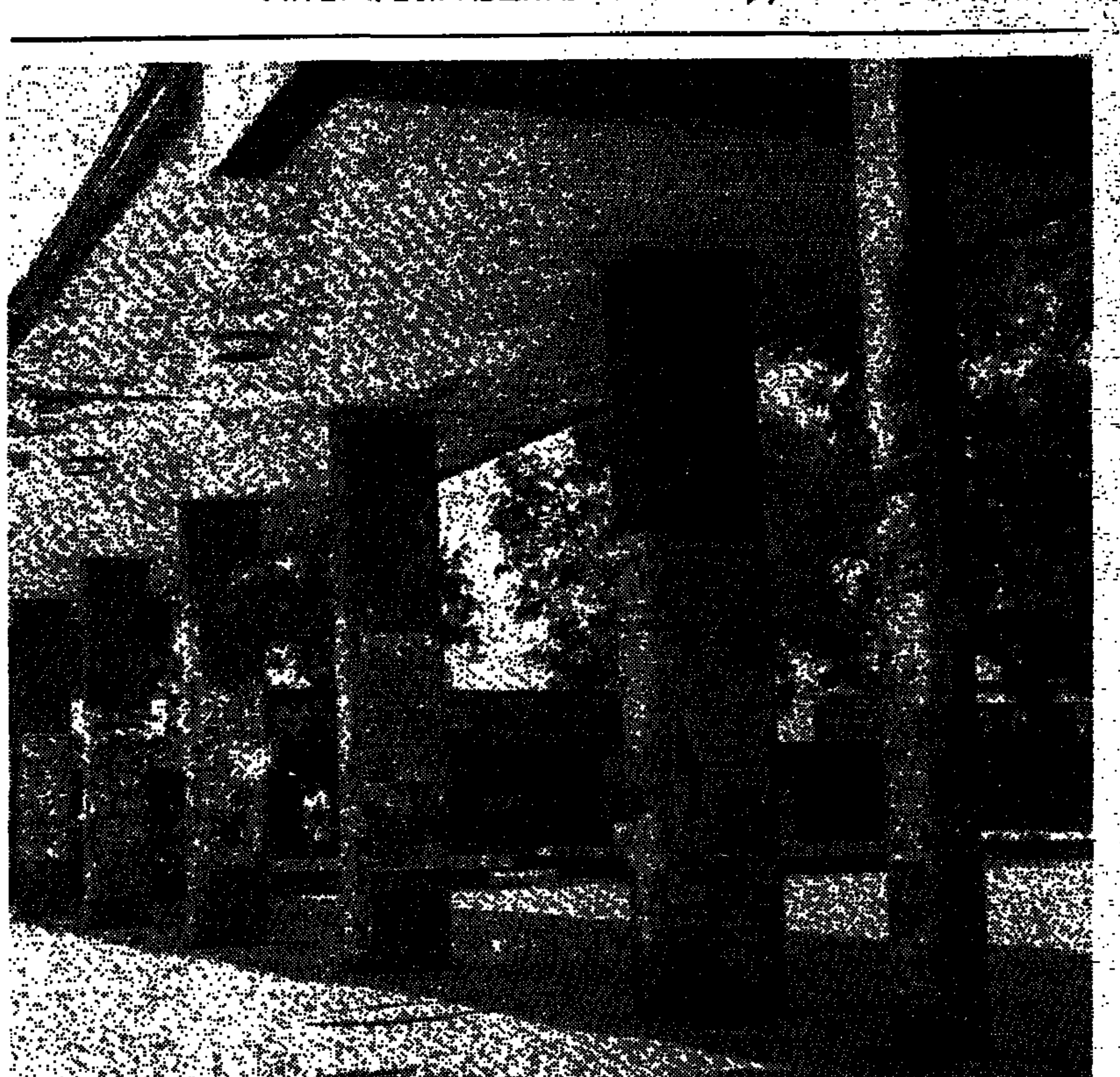

באר שבע. רבים סבורים, כי הכיעור וההזנחה שולטים ברחובות

האם באר שבע נתפסת כעיר שאי אפשר להתקדם בה, עיר של 'מפסידנים' ושל אוכלוסיות בעייתיות: החיות בשולי החברה, של אנשים 'תקועים' שאין להם ברירה ושל 'גיבורים' מקומיים שלא היו מצליחים בשום מקום אחר? האם באר שבע תהיה 'עיר העתיד', עיר שתפרח ותשגשג בשנים הבאות, עיר שתחבר את אזורי הנגב והמדבר, על התעשיה הכימית שבה, עם מרכז הארץ? האם באר שבע תהיה התשובה של מדינת ישראל לחזון פיתוח הנגב, עם סלילת כביש חוצה ישראל ובמקביל הקמת אזור הסחר החופשי ליצוא, האמור להעסיק בתוך פרק זמן קצר יותר משני ריבוא של עובדים?

אכן, פנים הרבה לה, לבאר שבע. במידה לא מבוטלת היא אולי אפילו עיר של ניגודים פנימיים. מחד, עיר שנבנתה תחת אילוצי זמן, עיר שקלטה עולים מעשרות גלויות, שיצרו מרקם חברתי בלתי שגרתי במדינת ישראל של שנות החמישים, אל מול התרחבותה ובנייתה של עיר לא אחת בצורה "בלתי מסודרת", ומצד שני אזורי מגורים של וילות 'בנה ביתך'.

בבאר שבע, אולי יותר מבכל עיר אחרת, למשרד הבינוי והשיכון, על גלגוליו השונים, בכל 46 שנותיה, יש יותר מאשר יד ורגל, על הטוב והרע שבה. למשרד השיכון, החל מתקופתו של השר גיורא יוספטל המנוח, דרך השר יוסף אלמוגי, ובשנים האחרונות השר אריאל שרון וכיום בנימין (פואד) בן אליעזר, תרמו כל אחד את חלקו לבנייתה של העיר.

באר שבע כמטרופולין

מחקר שערכו שלושה חוקרים ממרכז הנגב לפיתוח אזורי באוניברסיטת בן גוריון בנגב, בהזמנת אגף תכנון ערים של משרד הבינוי והשיכון קובע כי באר שבע מצטיירת כעיר שחלק גדול של תושביה חיים בה מתוך תחושה של החמצה וכשרה, והיו מעדיפים לא לגור בה. אילו הרגישו שהם מסוגלים להינתק ממנה והאמינו ביכולתם להשתלב במקום אחר, היו עוזבים. וזוהי עיר שעוזביה נתפסים כבאלה 'שעשו את זה', עיר שאיש אינו מתגעגע אליה. על פי סולם הערכים הנורמטיבי של תושבי העיר, עזיבה היא לא רק לגיטימית אלא אפילו רצויה.

תמונה זו, מדגישים החוקרים–אסתר לוינסון, יהודי פנסטר, [illegible] אולי מוקצנת במידת־מה ועלולה לעורר התנגדות. עם זאת, היא משקפת נכון את הלך הרוח הרווח בעיר ואת נקודת המבט האופיינית. על רקע דברים אלה קל להבין את בעיית ההגירה השלילית ממנה.

באר שבע התפתחה בחלוף השנים ומבחינות רבות הפכה לבירת הנגב, הן מבחינת גודל אוכלוסייתה ביחס לישובים עירוניים באזור והן מבחינת ריכוז השירותים המחוזיים המצויים בה: אוניברסיטה, בית חולים, תיאטרון, תזמורת ופונקציות מסחריות שונות. השירותים שנמצאים בה הולמים את מעמדה כבירת הנגב, אך הפעילות בה עדיין נמצאת בהיקף נמוך.

למרות תפקידה כבירת האזור, עדיין לא הגיעה באר שבע למעמד של מטרופולין ודימוי, שאותה ביקשו קובעי המדיניות לפתח בעיקר מבחינת גודל אוכלוסייתה. תכניות פיתוח אזוריות ותכנית מתאר ארצית לקליטת עליה (תמ"א 31) מזכירות אמצעים וצעדים שיש לנקוט כדי לפתח את באר שבע כמטרופולין. לאחרונה החל משרד ראש הממשלה לעסוק בפיתוח העיר באמצעות 'טיפול נקודתי' – מימון וביצוע פרוייקטים שיכולים להביא לתפנית במצב העיר.

העליה הגדולה

במהלך השנים האחרונות גבר זרם העוזבים את העיר על זרם הנכנסים אליה. בשנים 1991־80 עזבו את באר שבע כ־60.000 תושבים. בשנים 1991־1990 הגיע מאזן ההגירה השלילי של באר שבע לכ־2.500 ו־2.000 נפש בהתאמה. אוכלוסיה גדלה הודות לריבוי טבעי והודות לגל העליה שהגיע לעיר בשנים 1991־1989. העליה ממדינות חבר העמים ומאתיופיה תרמה לגידול של כ־14.000 נפש באותם שנים והעיר גדלה מ־114.000 בשנת 1989 ל־128.000 בשנת 1991.

בתקופת העליה הגדולה מחבר העמים, מחד, וקליטת עולי אתיופיה, מאידך, פעל משרד השיכון בצורה מסיבית בעיר. 8000 יחידות דיור נבנו על פי הוראתו של השר אריאל שרון, שזכה באותם ימים לביקורת קיצונית על בניה חסרת אחריות, אולם בפועל הוכח כי שרון גילה חזון רב ואלמלא אותה בניה, היתה עומדת באר שבע כיום בפני משבר עצום. ממשיכו של שרון במשרד השיכון, השר בנימין בן אליעזר, ראה את בעיות באר שבע־האזור ותרם אף הוא תרומה מכרעת לתנופת הבניה בה נמצאת כיום העיר. שני אישים אלו ייזכרו בעוד שנים לטובה שנתנו יד לבאר שבע בשעותיה הקשות.

מול עובדות של תנופת בניה בארבע השנים האחרונות, ניצב המחקר. החוקרים מציינים כי האסוציאציות הראשונות והבלתי אמצעיות שהעלו המרואיינים כלפי באר שבע היו ברובן שליליות: "עיר אפורה ומדכאת"; "עיר פועלים־נסגרת מוקדם"; "שמרנית, מיושנת, תמימה"; "מכוערת, מלוכלכת"; "יובש, מדבר, אין ירוק"; "אין לאן לטייל. אין לאן לצאת"; "רחוקה, מנותקת, מבודדת. עיר מעבר לאילת"; "עיר בלי אופי, בלי ייחוד"; "כל דבר שמנסים לעשות בעיר נדון לכישלון".

עיר שהתפתחותה נעצרה

כאן נשאלת השאלה, האם תנופת הבניה שבה מצויה באר שבע, ובמקביל להיפיתוח תשתיות כבישים באזור, כמו גם החלטת הממשלה להקים את אזור הסחר החופשי (האמור להביא ליצירת אלפי מקומות עבודה), אינם עומדים בסתירה לכל מה שיוחס לבאר שבע עד לפני זמן לא רב, בהשוואה למקומות אחרים?

כאן נכנסת לתמונה העובדה, שאיש לא יכול לחלוק עליה כי באר שבע מאפשרת חיים נוחים יותר (תועלת החסכון) היא ביתית, חמה מבחינה אנושית, אך במחיר של פחות עניין, פחות תחושת חיות ופחות אפשרויות להגשמה עצמית, לעומת ערים אחרות. היבט חמור יותר של אווירת העיר היא ההרגשה, שבאר שבע היא עיר שהתפתחותה נעצרה. למרות שהמרואיינים ציינו את השיפורים המסויימים שחלו בעיר ובהיצע מקומות הבילוי. התחושה היא שזוהי עיר שאינה מתקדמת, שמרבית היוזמות לשיפור ושינוי בה נכשלות.

לעומת זאת, אין להתעלם מחזות ומראה העיר. הכניסה לעיר מדכאת ומכוערת (אין שלט, אין גינון, אין ירק. אדם הנכנס לעיר מרגיש שנכנס לאזור מכוער ומוזנח. עיר צהובה שאין בה די גינות ופארקים. עיר בלי מים. באר שבע היא עיר אפורה. בנוסף על צבעי הקרקע ומיעוט הצמחיה הטבעית בה, העיר בנויה בסגנון אדריכלי חדגוני וחסר אופי. גם מבנים המיוחדים מבחינה אדריכלית, רובם אפורים, והם תורמים לתחושה של עיר שאין בה צבעוניות משובבת נפש. מבנה העיר כולל 'קרחות' רבות. חסרים בעיר גנים ואתרים המאפשרים שיטוט נעים (דוגמת טיילת). חסרים בעיר מים וצמחיה.

רמת התחזוקה בעיר נמוכה, בעיקר המדרכות משובשות, תאורת הרחוב אינה מספקת ושילוט הרחוב אינו ברור. העיר העתיקה התרוקנה בשנים האחרונות. קיים חוסר משווע של מקומות אטרקטיביים לטייל בהם, להסתובב ברחוב, לבלות בערב. התיאטרון, האוניברסיטה ובית החולים נתפסו כמקומות המעלים מעט את תדמיתה של באר שבע. בלעדיהם אין לעיר נכסים תרבותיים ותדמיתיים. עם זאת, ביום־יום מוסדות אלה אינם מעורבים בחיי התושבים ואינם תורמים להתייחסות חיובית לעיר.

התחושה היא כי בבאר שבע קיימת שכבה דקה של 'אנשים טובים' שאינם מעורבים די בחיי העיר. רק התושבים, המהווים את הרוב, נתפסים על ידי המרואיינים כאוכלוסיה נמוכה, ברובה בני עדות המזרח, מרמה תרבותית נמוכה.

וילות לון כמוקד משיכה

הדיור ניתפס כתחום חיובי בבאר שבע יחסית לשאר התחומים. באר שבע נתפסת כמקום המאפשר, יחסית למקומות אחרים בארץ, דיור ברמה גבוהה במחיר זול יותר. יחד עם זאת, קיימת ביקורת בדבר החזות העלובה של רוב הבתים בבאר שבע. מרבית השכונות בנויות באופן מכוער, ללא רגישות אסתטית, הבתים חסרי צבע ועיצוב ובכך הם מעצימים את כיעורה של העיר.

מבחנה של באר שבע עומד בימים אלו ממש, כשלושת אלפי יחידות דיור חדשות הולכות ונבנות במגוון רחב של תכניות, באמצעות עשרות קבלנים הנעזרים באדריכלים מקומיים וחיצוניים. האם תשתנה התמונה לחיוב או שמא תיגרר להמשך בניה מכוערת עד כדי יצירת אזורים נחשלים?

אזור שזוכה לציון גבוה אצל תושבי העיר (דבר שבא לידי ביטוי בערכם של הנכסים) הוא אזור וילות יער־לון, שתכניות הראשונות לבנייתו היו בימי ראשי העיר אליהו נאוי ומשה זילברמן, במסגרת "בנה ביתך".

בהסתמך על המחקר, אותו הזכרנו לעיל, עיקר התגובות השליליות ועיקר האשמה באשר למצבה הגרוע של העיר הופנו לעירייה ולראשי העיר באר שבע. על פי תפיסת משתתפי המחקר, רוב הגורמים השליליים שהוזכרו קשורים לטעויות ניהול, מחדלים, שחיתויות, לכאורה, וחוסר מעוף של פרנסי העיר. העירייה נתפסת כמורכבת מאנשים בינוניים, שמרנים, חסרי מעוף, העוסקים בפוליטיקה פנימית, תככים ומאבקי כוח, במקום לעסוק בפיתוח העיר. בקרב חלק מעוזבי באר שבע שוררת התחושה כי יוזמות חדשות בתחום הפיתוח העירוני נבלמות בגלל החשש מתחרות ואובדן שליטה. התושבים דיווחו על נורמה בעיר של אי תשלום מיסי ארנונה מתוך תחושה של כעס על תפקוד העירייה והרגשה כי העירייה אינה מספקת את השירותים הנדרשים. כישלון השלטון המוניציפלי בבאר שבע בעבר וכיום נתפס כגורם המרכזי לעזיבת העיר.

באר שבע מצטיירת, לא אחת, כאובייקט רע בעיניה תושביה שיש להיבנע ולהסתגר ממנו. לטענתם, הדימוי העצמי של תושבי העיר נמוך. הם נתפסים בעיני עצמם כפחות שאפתניים, כמתוסכלים, כמונעים יותר מכוח האינרציה, כמו שאינם מוכנים להתאמץ ולהתפתח כמשקיעים יותר במשפחה וברמת חיים כלכלית, מאשר במימוש עצמי ומעבר לכל התחושה של פשרה בחיים בעיר והצורך להגן על תדמיתה כלפי חוץ.

עיר מזרחית חמה

ובכל זאת, יש גורמים חיוביים בבאר שבע. החוקרים מציינים, למשל, את הדיור (זול וברמה גבוהה), אווירת הבטחון־חיים שלווים ושקטים יותר, פחות 'מלחיצים' ממרכז הארץ, יחסים חברתיים ומשפחתיים אינטימיים, יותר תחושת שייכות ובית. לטענתם, גם גידול הילדים מתאפשר בבאר שבע בבטחון ובנוחות יחסית. בעיר קיימים יחסים משפחתיים הדוקים יותר ומעורבות גדולה יותר בחיי הילדים. באר שבע, על פי המחקר, נתפסת כמקום נוח, שקט ובטוח לגדל ילדים, בהשוואה למקומות אחרים בארץ (תל אביב). רמת החינוך נתפסת כבינונית. הביקורת העיקרית התייחסה לחוסר בהעשרה וכן לרמת התחזוקה הנמוכה והמראה העלוב של בתי הספר. החוקרים מציינים כיתרון את האפשרות להתבסס באופן מהיר יותר מבחינה כלכלית בבאר שבע ולחיות ברמה גבוהה.

על מנת לשווק את באר שבע כ'מוצר' לקהלי מטרה שונים, מציעים החוקרים מספר אמצעים על מנת לתת לה אופי מזרחי מושך: מתן חסויות של עיר לטיפוח התרבות של המזרח הקרוב בישראל, בניית אטרקציות תיירותיות ברוח המזרח ועוד. "האופי המוצע יאפשר להעשיר את הדימוי של באר שבע באמצעות ערכים חיוביים כקשורים קשר הדוק למזרחיות: חום ובלתי אמצעיות, הכנסת אורחים, אהבת החיים. ערכים אלה אינם מתקשרים בדרך כלל עם עיר מודרנית. לכן מיצוב באר שבע בתודעת הציבור יהיה: עיר מיוחדת, מודרנית, לבבית ומחבקת".

ואולם, במקביל, לבצע בעיר שורה של שינויים בסיסיים, שיסייעו במכירת 'המוצר': שיפור מיידי של רמת הניקיון והתחזוקה, פיתוח 'פרצוף־העיר', הקמת מרכזי בילוי ומסחר, תכנון קפדני של העליה בתחומי הדיור והתעסוקה, שיפור רמת ההוראה על ידי קשר הדוק בין האוניברסיטה לעיר, הצעות דיור ותעסוקה למסיימי צבא.

לסיכום: באר שבע היא עיר עם פוטנציאל, המשוועת לשינוי. למעשה, שינוי הוא תנאי הכרחי להמשך פיתוחה. יישומה של תכנית השיווק על כל שלביה, יוביל לתפנית בחזות העיר, באופן התפתחותה ובתדמיתה, וכך יחול המפנה המיוחל של באר שבע לעיר מושכת אוכלוסיה.

אמיר רוזנבליט

פריסקופ נגבי

סוכנויות הידיעות

ניו יורק טיימס: חלקיקים רדיו־אקטיביים בענני פסולת מסביב לכדור הארץ

ענני פסולת הסובבים את כדור הארץ מכילים חלקיקים רדיואקטיביים, שמקורם בדליפות מלוויינים גרעיניים שיצאו מכלל שימוש, ושוגרו על־ידי בריה"מ לשעבר, כותב העתון ניו־יורק טיימס בגליון יום ראשון.

לדברי מומחים, החלקיקים הרדיואקטיביים אינם מסכנים חיי אדם, אך עלולים להסב נזק ללוויינים פעילים. דונלד קסלר, הממונה על חקר הפסולת שמסביב כדור הארץ מטעם רשות החלל האמריקנית – נאס"א, הביע דאגה מפני האפשרות שבעת תכנון ספינות חלל חדשות יהיה צורך בהגברת אמצעי ההגנה, מציין העתון.

מדובר בחומר, הדולף מכורים גרעיניים בלווייני ריגול שיצאו מכלל שימוש, המשמש לקירור, שהוא רדיואקטיבי ומאכל מאד – תרכובת של נתרן ואשלגן בצורה של מתכת נוזלית. על פי העתון, הסכנה טמונה במהירות בה נעים החלקיקים – כ־10 ק"מ בשניה.

עוד כותב הניו־יורק טיימס, כי העננים המכילים פסולת רדיואקטיבית עלולים לגרום לתוהו ובוהו במסלול בחלל כ־1,000 ק"מ מעליהם, בו נעים לוויינים רבים - לניווט, פיקוח, חיזוי מטאורולוגי ולאיתור משאבים על פני היבשה.

משאית מימי מלחמת העולם השניה נמצאה במדבר

יחידה של צבא מצרים גילתה באמצע המדבר משאית בריטית מימי מלחמת העולם השניה, במצב טוב, דיווח ביום ראשון כתב העת הצבאי "אל־נאסר".

בכתבה נמסר, כי כדי להניע את הרכב, הספיק למכונאי הצבא בניקוי פשוט ובתיקון של צמיג. כמו כן, התחמושת שבמשאית היתה שמישה. חלק ממנה היא מתוצרת בריטניה והיתר מתוצרת גרמנית.

לדברי אנשי הסיור הצבאי המצרי שאיתרו את הרכב, נמצאה המשאית ברמת אל־גאלף, כ־2,000 ק"מ דרומית לאל־עלמיין, עיירה בה נערך קרב הטנקים הגדול והמכריע בין הכוחות הבריטים והגרמנים ב־1942. ככל הנראה, עבר הנהג את המרחק הגדול הודות ל־48 מיכלי דלק שנמצאו על המשאית. מזונו העיקרי היה כנראה חלב: במקום נמצאו בקבוקים רבים, ועליהם הכתובת "מי ששותה חלב זה יהיה חזק מאוד".

ערכה של המשאית, ששימשה בכל השנים הללו מיקלט לנחשים, נאמדה על־ידי אנשי צבא מצרים במיליוני דולרים. היא תוצב במוזיאון באל־עלמיין, המוקדש לתולדות מלחמת העולם השניה.

תרום דם ותציל חיי אדם

צחר הולך לרעננה

ראש עיריית טבריה לשעבר, משה צחר, עוזב את עירו האהובה, אליה הגיע לפני ששים ושמונה שנים ועוקר בקרוב עם אהובה, רעייתו, לרעננה, שם יתגורר בסמוך לבתו

יצחק מרידור

רכבת העמק

משה צחר, זקן הפוליטיקאים של הצפון, יחגוג בקרוב את יום הולדתו התשעים ואת ההחלטה לעקור מעירו האהובה הוא נאלץ לקבל, בעיקר מטעמי בריאות – שלו ושל אשתו, המרותקת לכסא גלגלים. משה'לה צחר אינו מסתיר שהצעד שהוא עתיד לעשות קשה עליו: האיש, המתגורר כל השנים, בבית שכור, צנוע מאד, על שפת הכנרת, יודע שברעננה הוא יחוש כ"דג שהוציאו אותו מהמים", כהגדרתו, אך "ההחלטה היתה כורח המציאות".

משה צחר, "בן גוריון הקטן"

משה'לה צחר, מפא"יניק בכל רמ"ח אבריו, דמות ציורית ואהודה, זוקף לזכותו חמישים שנה כהונה כראש עיר. יובל שנים עסק האיש, בשקיקה רבה, בעשייה מוניציפאלית, בפוליטיקה המקומית הארצית, בעסקנות מפלגתית ענפה – ולא מאס, ולו ליום, בפעילותו הציבורית. הדמיון הפיזי המדהים, בינו ובין מורו ורבו, דוד בן־גוריון, היה לו כל השנים למקור לא אכזב של גאווה.

בלוריתו הלבנה, המתנופפת, הבן גוריונית כל כך היתה, כך אמרו הציניקנים, תוצאה של טיפוח מתמיד ועקשני. קומתו הנמוכה, קולו התקיף, תנועותיו הנמרצות – כל אלה הבליטו את נוכחותו בכל אירוע ועל כל בימה, עליה עלה בצעדים מהירים ונמרצים, ומעליהן נשא את נאומיו, מלאי הפאתוס חוצבי הלהבות: "בן גוריון הקטן" קראו לו, מאחורי גבו, תושבי הגליל, והרושם היה תמיד שהאיש די נהנה מהכינוי, מהדמיון ומהדימוי. הוא עוזב כעת – אך בטבריה משוכנעים, כמו באותו שיר ידוע ש"הוא עוד ישוב".

לא בנה בית

משה צחר, (מקודם "זוים"), הגיע, כאמור, לטבריה לפני ששים ושמונה שנים, כבנאי צעיר, בראש קבוצה בת 8 פועלים, כדי לבנות את הווילה של הלורד מלצט. זמן לא רב אחר כך, הוא ניבחר לשמש כמזכיר מועצת פועלי טבריה וחודשים ספורים לאחר הכרזת המדינה, הוא נבחר כראש עיר, הפקיד בו התמיד חמישים שנים רצופות – להוציא קדנציה אחת, בין השנים 1965־1969, בהן כיהן כראש עיר מאיר אדרעי. הוא המשיך, בדבקות רבה, להיות פעיל במפא"י, ולדבריו סירב להצעות רבות שהופנו אליו, מראשי המפלגה, כולל "הזקן" בכבודו ובעצמו, לכהן כחבר כנסת.

על אף הערצתו לבן גוריון, הוא סירב גם להצטרף אליו, וללכת איתו למפלגה החדשה שהקים. משה'לה צחר החל אמנם את דרכו כבנאי – אך הוא לא בנה לעצמו בית, וגם לא קנה לעצמו אחר : לא בית, ולא מגרש. הוא לא "עשה לביתו" – התגורר כל שנותיו בשכר דירה, בבית צנוע מאד, ברחוב אחד העם בטבריה, בגובה פני הים, בו הוא מתגורר בזה 52 שנה. גם כראש עיר הקפיד להצניע לכת, ולכן הוא מרשה לעצמו למתוח בקורת "הבזבוז" הרב, הנהוג כיום ברשויות המקומיות: "אני הסתפקתי במזכירה אחת," הוא נוהג לומר, "ולא בשתיים או שלוש, כפי שנהוג כיום. עיר כמו טבריה לא זקוקה לשלושה סגני ראש עיר בשכר". הוא גאה מאד ש"בזמנו" קופת העירייה לא ידעה מהו גרעון. מבקריו של צחר אומרים שהוא לא פיתח בה תעשיה ראויה לשמה – ונתן את ידו שתושבי עירו יהיו לפועלים שכירים בתעשייה הקבוצית. הוא ראה את טבריה כעיר תיירות, ועשה רבות לקליטת העליה בעיר ובשכונות החדשות שקמו בתקופתו. צחר, שהפוליטיקה היתה תמיד "הספורט" האהוב עליו, דאג יפה לספורטאי עירו: קבוצת הכדורגל של טבריה הגיעה, בתקופתו, לליגה הלאומית" ומשה'לה צחר דאג לכדורגלניו – ואף דאג להם למגרשים, ששווים כיום הון תועפות.

"אגדה מהלכת"

לרבים מאד מתושבי טבריה של היום, ובמיוחד לאלה שנולדו או התיישבו בה רק בשנות השבעים, שמו של משה צחר אינו אומר כיום הרבה. כולם יודעים שהאיש הוא "אגדה מהלכת", איש "עם עבר", עם זכויות רבות, קשיש נאה, ש"זכנו עבר". צחר עצמו אינו מרבה להשתתף באירועים. הוא לא השלים מעולם עם שלטון הליכוד, לא בממשלה בזמנו, ולא בעירייה כיום. האיש שכיהן שש קדנציות שלמות כראש עיר, היה עשרות שנים יו"ר סניף "המפלגה", לא פסק מעולם, אפילו לא להצי קדנציה, להיות מפא"יניק ב"מישרה שלמה" ואוטוריטה בתחום "האינטריגות" שבפוליטיקה המקומית: עד עצם היום הזה, וביחוד ערב בחירות, לעירייה, למועצת פועלים, לכנסת, נוהגים רבים מעסקני מפלגתו "לעלות לרגל" לביתו הצנוע שברחוב אחד העם, לקבל עצה והדרכה: האיש, שהיה בעיני רבים מהם מעין "ראש שבט", יחסר להם, יותר מלכל אחד אחר. צחר יגור אמנם בקרוב ברעננה, אך הוא יישאר תמיד, עד יומו האחרון, יקירה של טבריה, מעמודי התווך שלה, מראשיה ובוניה הגדולים.

מחול / אורה ברפמן

בלי אורורה ובלי הנסיך

בלט שטוטגארט. תבנית א': "היפהפיה הנרדמת". המשכן לאמנויות הבמה בתל אביב. מוצאי שבת, 25.2

להקת "בלט שטוטגרט" היתה אחת מלהקות הבלט המובילות בעולם בתקופתו של ג'ון קרנקו ז"ל. מאז עברו כמעט עשרים שנה, ולהקות אחרות תפסו את עמדת הבכורה.

התכנית שהעלתה כאן במוצאי שבת, חשפה להקה שאין בה סולנים מבריקים של ממש, ובלעדיהם אין קיום להצגת רפרטואר קלאסי של ממש.

עיקר ההנאה בהפקת "היפהפיה הנרדמת" וקרדיט מלא מגיע למעצב המוכשר, יורגן רוזה, שעשה עבודה מלאת טעם וחן ובאיכויות מאופקות באופן יוצא דופן. כל פעם שעולה המסך נגלית תמונה נהדרת, מרהיבת עין. התלבושות והתפאורה יוצרים אווירה ותמונה ויזואלית מרשימה.

עיבוד הכוריאוגרפיה בעקבות מריוס פטיפה הוא של המנהלת האמנותית, מרסייה הידה. עיבוד ארכני ופרטני עם חיזוק תפקידים גבריים, אבל מעט מדי שאר רוח.

שני תפקידי המפתח הם של הנסיכה אורורה ושל הנסיך המעיר אותה מתרדמת מאת השנים בהם קוללה. הרקדנית מריון יגר (אורורה) מתגלה בכל חולשתה במערכה ב'. אין לה די כוח לביצוע החלק הטכני שנדרש מתפקיד, והחשש שלה עצמה מכל מבצע מסובך במעט עוד מעצים את המבוכה. בנוסף לזה היא משתמשת במניירה משונה של כפות ידיים רופסות באופן בלתי מוסבר. במערכה ג' היא מתאוששת מעט אבל רחוקה מלהבריק, ובלי וירטואוזיות ואישיות בימתית, אין אורורה. ובלי אורורה אין בלט.

הנסיך, עוז כנגרה, צעיר תואה אבל לא בשל דיו כדי להחזיק במה. בלי השניים האלה אפשר היה למצוא נחמה חלקית בתפקיד שביצע הסולן לשעה של שטוטגרט – ריצ'רד קריגן, שביצע את תפקיד המכשפה קרבוס. יש לו נוכחות דרמטית ושאריות של טכניקה.

עוד היו מספר תפקידי משנה טובים. של סו יין קנג ורקדנים ספורים אחרים, בהם נסיך המורת, חתול במגפיים ואחרים.

הקור דה בלט כלל לא רע, ואלס הפרחים הוא הוכחה לכך, אבל הפקת "היפהפיה" אינה מסבירה את עברה המפואר של הלהקה.

בהמשך השבוע מציגה הלהקה תכנית ב' ובה עבודות של יוצרים בני זמננו, ואולי שם יתגלה כוחה.

טיפוח

● מה שמגיע אלינו עכשיו טיפות־טיפות יהפוך בשבועות הבאים, לקראת פסח יותר נכון, לגשם חזק. הכוונה לבשמים חדשים. אין לנו מה להתלונן, המגוון הרחב של הבשמים מתחדש בתכיפות צפופה. והנה עוד בושם אחד חדש. "אינדיאן נייכטס", מבית ז'אן לואי שרר. וכשמו כך הוא מבקש להיות: בושם מסתורי ומסקרן, כפי שנכתב בהודעה לעתונות. הניחוח הוא אוריינטלי ופירותי. יש בו תמציות מנדרינה, ברגמוט, פטל ועץ הוורד, יסמין, ארז ופרזיה, אלגום, תיל, מוסק וענבר. הבקבוק עצמו מהודר, עשוי זכוכית שבקצהו העליון מעין מחרוזות של אבן ירוקה והמכסה מוזהב. המחירים לאו דה פרפום 264 ש"ח ולאו דה טואלט 228 ש"ח.

● סדרה של סבונים וקצף גוולים מבית בלוריה משווקת בארץ חברת "ארי קוסמטיקה". סבון נוזלי לגוף (19.50 ש"ח), לידיים (19.50 ש"ח) וגם סבון וקצף נוזלי בתכשיר אחד (25 ש"ח), כולם בריחות של פירות: טרופי, אפרסק, משמש, תפוח עץ, לימון וגם דבש. המוצרים לא נוסו על בעלי חיים ומשווקים באריזות ידידותיות לסביבה.

● סדרה חדשה לטיפול וטיפוח השיער בשם פיקרט לייף פותחו במעבדות "סוד" וכוללות: שמפו פרוטאין, שמיועד במיוחד לשיער עדין ודק, שמפו הרבאל הכולל תמציות רוזמרין והמאמלים לסיפור מאוזן השומניות בשיער ומותאם לשיער רגיל עד שמן, שמפו מולטי ויטמין כולל פרו ויטמינים בי5 ואי המתאים לשיער יבש וצבוע ושמפו תחזוקה המתאים לשיער מסולסל. עוד בסידרה – מייצב שיער הרבאל ללא שומן המתאים לשיער רגיל עד שמן, ומייצב שיער מולטי ויטמין ללא שומן, המתאים לשיער יבש או צבוע. כל המוצרים במחיר אחיד של 13 ש"ח.

● סדרת "אנגוויל" של "צ'ייד", מוציאה לשוק רביעיות של צלליות בגוונים משלימים: כחולים למיניהם, ירוקים למיניהם, חומים למיניהם (במחיר 19.50 ש"ח) וכן סמקים (21 ש"ח), מסקרות צבעוניות (15.30 ש"ח), עפרונות עיניים (5.50 ש"ח) ותוחמי שפתיים (5.50 ש"ח).

● ק.ס.י. קוסמטיקס פיתחה מייק אפ מתקן בשם "אקטיבי" לבעלות עור שמן ובעייתי לכיסוי פגמים. המייק אפ מופיע בקרם אשר עם משיחתו על עור הפנים הופך לאבקה דקיקה. אין בו שומן, הוא היפואלרגני, נטול בושם, עם מסנן קרינה ומרכיבים אנטי־בקטריאליים. מופיע בששה גוונים, והמחיר: 45 ש"ח.

● מינרל קר, מוצרי הטיפוח שמכילים מינרלים מים המלח, עכשיו גם באריזות מתנה, הכוללת שני מוצרים וכד חרס דמוי הכדים העתיקים שנמצאו בחפירות אצלנו. אפשר לבחור בין אריזה הכוללת, מלבד הכד, תחליב גוף וג'ל רחצה או תחליב גוף ומסכת בוץ. המחיר הוא: 74.90 ש"ח.

תזמורת אחת במקום הסימפונית תל אביב והסימפונית ראשל"צ

התזמורת הסימפונית תל אביב והתזמורת הסימפונית ראשון לציון יתאחדו לתזמורת משותפת. על כך הוחלט ביום שישי בפגישה שנערכה בין שרת האמנויות המדע שולמית אלוני, ראש עירית תל אביב רוני מילוא וראש עיריית ראשל"צ מאיר ניצן. זהו הפתרון שנמצא למצוקה הכספית של התזמורת הסימפונית תל אביב. הבסיס לתזמורת המאוחדת תהיה התזמורת הסימפונית ראשל"צ שאליה יתווספו עד 30 נגנים מן התזמורת הסימפונית תל אביב. בדרך אחרת, אומר יוסי פרוסט, ראש מינהל התרבות, "אי אפשר היה לממן את התזמורת התל אביבית בכלל ואין אפשרות להחזיק שתי תזמורות באזור אחד".

התזמורת המאוחדת תשמש כתזמורת הבית של האופרה הישראלית החדשה ושל משכן האמנויות וכתזמורת סימפונית שתענה "על מכלול הצרכים המוסיקליים והקהילתיים של שתי הערים גם יחד", כדברי ההודעה. יהיו בה בין מאה ל־110 נגנים "בהרכב שיבטיח שיפור משמעותי באיכותה המוסיקלית ומענה הולם לצרכי האופרה". עוד אומרת ההודעה כי "מינהל התרבות והעיריות יעשו כל מאמץ לסייע להצלחת התזמורת החדשה", כתתחיל לפעול בספטמבר 1995.

גם שם חדש ייקבע לה, אותו יבחרו ראשי שתי הערים, ותקום הנהלה ציבורית משותפת. דרכי ההפעלה, התקציבים וכד' יידונו בשבועות הקרובים.

האביב של המכון הצרפתי

לקראת האביב מכין המכון הצרפתי תכנית גדושה הכוללת סרטים שטרם הוקרנו בישראל, מופעי ג'אז ותכנית לציון 100 שנות קולנוע שתתפרס על פני שלושה חודשים.

הפסטיבל הרביעי של הסרט הצרפתי בישראל ייפתח ב־25 במארס. במהלכו יוקרנו סרטי בורלסקה של לומייר ופאתה וכן עשרה סרטים צרפתים חדשים.

בין מארס למאי יוקרנו 31 סרטים שהיו ציוני דרך בקולנוע הצרפתי. החל מתחילתו דרך הזרם הסוריאליסטי, הקלסיקה הריאליסטית, מסרטי הגל החדש וכן סרטים משנות השמונים והתשעים. באפריל ייערך גם ערב מחווה לז'אן רנואר

המכון יארח את ז'אק טובון; שר התרבות והפרנקפוניה של צרפת, לקראת נעילת העצרת של השפה הצרפתית בישראל, ב־11 במארס.

בג'אז יארח המכון את מישל פורטאל ולהקתו, את הרביעיה האקוסטית של סקלאוויס פיפארלי. הטריו של אנדרה סקארלי והרביעיה של אנרי טקסייה.

יובל לאקדמיה על שם רובין

לציון יובל לאקדמיה למוסיקה על־שם רובין בתל אביב ייערך בשבועיים הקרובים פסטיבל מוסיקלי ייחודי שבו יטלו חלק יותר מ־60 מוסיקאים מ־15 אקדמיות למוסיקה מאירופה וישראל. במהלכו יתקיימו למעלה משלושים קונצרטים, באולמות קמפוס וכן בירושלים, רחובות, קרית ביאליק וקיבוץ מעגן מיכאל. שלושה מרתונים מוסיקליים ייערכו בצוותא תל אביב, במרכז למוסיקה ע"ש טארג בירושלים ובבית גבריאל בכנרת. יתקיימו גם כיתות אמן.

יופיעו בפסטיבל חמישיות לכלי נשיפה ממתכת ומעץ, שלישיות ורביעיות של פסנתר ומיתרים וצמדים של פסנתר סופראן. בנוסף, יעלו תלמידי האקדמיה, בחודש מאי, הפקה גדולה של האופרה "כרמן".

נחום לנגזם ודודי מעיין לעכו

הנהלת פסטיבל עכו החליטה למנות את נחום לנגסם למנכ"ל ואת דודי מעיין למנהל אמנותי של פסטיבל עכו לשנה זו. השניים באים במקומו של יעקב אגמון, שלא יוכל להמשיך ולנהל את פסטיבל עכו עם היבחרו לתפקיד מנהל הבימה.

איורים לשירי רביקוביץ

במוצאי שבת ה־11 במארס תיפתח בבית האמנים בירושלים תערוכת איורים לשירים של דליה רביקוביץ', שתכלול כחמישים עבודות של כ־40 מאיירים, ביניהם: גד אולמן, איציק רנרט, עינת פלה, חובב רשלבך ואחרים. התערוכה נערכת במקביל לפסטיבל המשוררים הבינלאומי.

דראג קווינס ומתחזים בסינמטק תל אביב

החל מן ה־1 במארס, ובמהלכו, יקרין הסינמטק התל אביבי סרטים בנושא התחזות למין השני. שבעה סרטים בסך הכל: "גברת דאוטפייר" עם רובין ויליאמס, "חמים וטעים" הקלאסי בבימויו של בילי ויילדר, "נקמתו של שחקן קבוקי" מיפן ו"שלום לפילגש" הסיני, "סיפור אהבה בשלושה פרקים", "מופע הקולנוע של רוקי ר"מ. בטרפליי" של דיוויד קרוננברג.

פרסי "גילדת השחקנים" בארה"ב, וה"סזאר" בצרפת

הזוכים העיקריים הם טום הנקס וג'ודי פוסטר, איזבל אדג'אני, וז'ראר לאנווין

בפעם הראשונה חולקו בקליפורניה במוצאי שבת פרסי "גילדת השחקנים" לשחקנים בסרטים ובסדרות טלוויזיה. טום הנקס זכה בפרס השחקן המצטיין על משחקו ב"פורסט גאמפ" וג'ודי פוסטר בפרס השחקנית המצטיינת על משחקה ב"נל". מרטין לנדאו זכה בפרס שחקן המשנה על גילום דמותו של בלה לוגוסי בסרט "אד ווד" ודיאן וויסט בפרס שחקנית המשנה על משחקה בסרטו החדש של וודי אלן "כדורים מעל ברודווי". ראול ג'וליה, שנפטר באוקטובר אשתקד, זכה בפרס השחקן המצטיין בטלוויזיה על משחקו במיני־סדרה "העונה הבוערת".

פרסים כפולים לשתי סדרות טלוויזיה: "משטרת ניו יורק" זכתה בפרס על משחק צוות מצטיין והשחקן דניס פרנץ בפרס השחקן הטוב ביותר בדרמה. "סיינפלד" זכתה בפרס משחק הצוות בקומדיה והשחקן ג'ייסון אלכסנדר בפרס נפרד.

פרס על הישגי חיים, המחולק כבר למעלה משלושים שנה, הוענק הפעם לג'ורג' ברנס.

בפריס חולקו במוצאי שבת פרסי ה"סזאר" הצרפתיים, המקבילים לאוסקר האמריקני. חמישה פרסים הוענקו לסרטו של פטריק שרו "המלכה מרגו", סיפור רדיפתם של הקתולים על ידי הפרוטסטנטים בצרפת במאה ה־16. איזבל אדג'ני זכתה בפרס השחקנית המצטיינת על משחקה בסרט זה, וכן זכו בפרסים שחקן ושחקנית המשנה, הצילום והתלבושות בסרט זה.

פרס השחקן המצטיין הוענק לז'ראר לאנווין על משחק ב"הבן המועדף". פרס הסרט הטוב של השנה הוענק לסרט "קני סוף פראיים" – סיפור התבגרות המתרחש במהלך מלחמת אלג'יריה לעצמאות מצרפת בתחילת שנות השישים. הסרט זכה בארבעה פרסים, כולל לבמאי, אנדרה טאשינה, לתסריט ולשחקנית הצעירה.

בקטגוריית הסרט הזר הטוב ביותר זכה "ארבע חתונות והלוויה אחת", שגבר על "רשימת שינדלר", "ספרות זולה" ו"תמונות קצרות".

פרסי כבוד הוענקו לשחקן גרגורי פק, לשחקנית ז'אן מורו ולבמאי סטיבן שפילברג.

האכזבה הגדולה ביותר נגרמה לסרט "לאון" של לוק בסון, שהיה מועמד בשבע קטגוריות אך לא זכה בפרסים כלל (איי.פי).

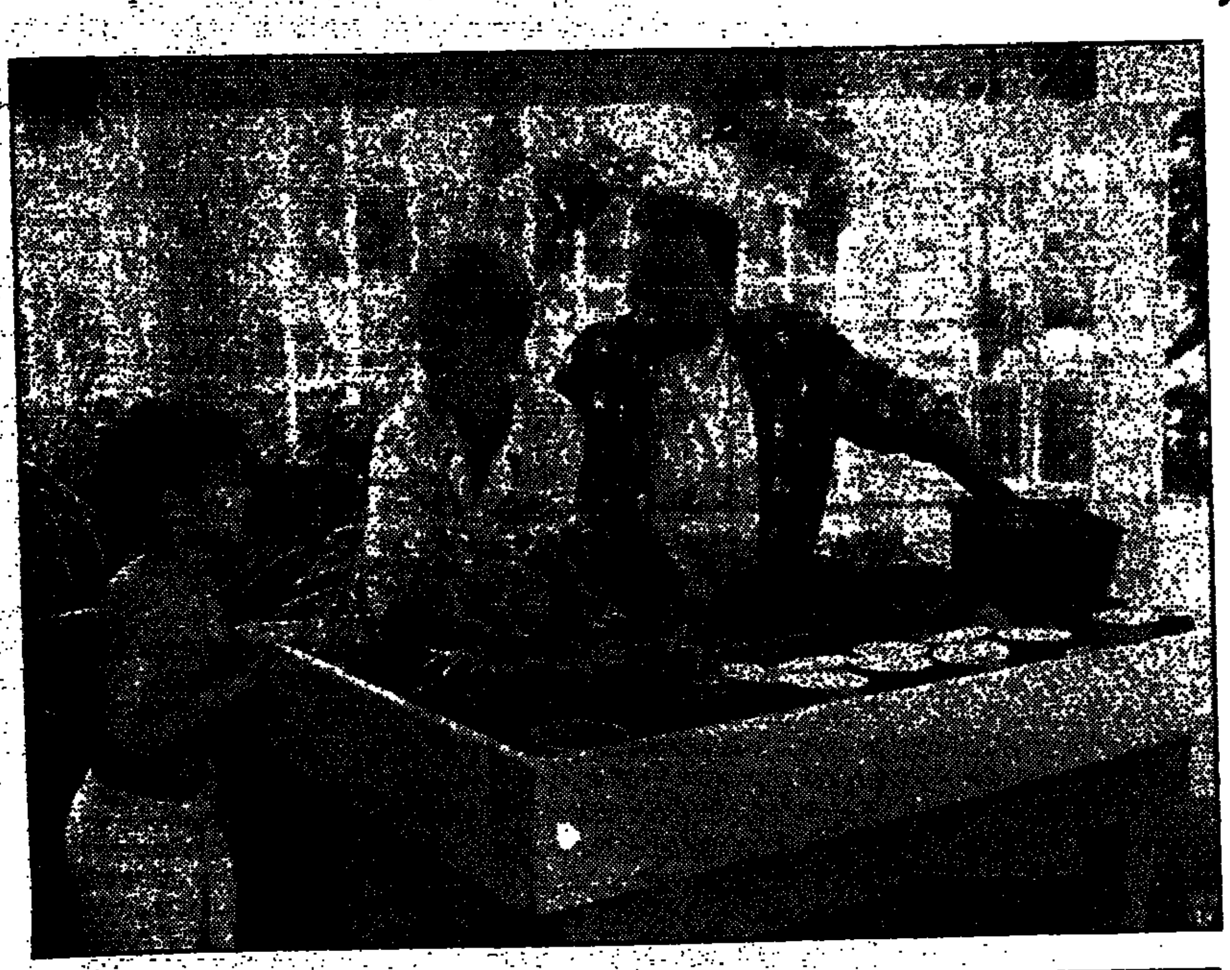

קולנוע / אורי שין

נופל בין הכסאות

שיעור בחיזור. במאי: ריצ'רד בנג'מין. שחקנים: מלני גריפית, אד האריס

בשנות השבעים המוקדמות פילסה לעצמה קבוצת שחקנים צעירה דרך לצמרת הוליווד. לרגע היה נדמה כי מדובר בגל חדש של סגנון משחק נונשלנטי, פרוע ושובר את מוסכמות העשיה ההוליוודית הוותיקה. דונלד סאתרלנד, אליוט גולד, דניס הופר, פונדה הצעיר, ג'ק ניקולסון וריצ'רד בנג'מין הם כמה מאותם שמות חדשים שתפסו מקום בפסגה. אלא שמההבטחות הגדולות נותרו היום בפסגה רק שחקנים מעטים. ניקולסון היה למגה־סטאר, גולד נעלם, סאתרלנד מגיח מדי פעם בתפקיד משני חסר כל חשיבות, פונדה הצעיר הידרדר, וריצ'רד בנג'מין היה לבמאי. המעבר אל מאחורי המצלמה היה לבנג'מין לא יותר מאלטרנטיבה נוספת להישרדות בתעשיית הקולנוע. סרטיו מעולם לא השאירו חותם ומשקלם היה קל כנוצה. כך גם בסרטו החדש, "שיעור בחיזור". התסריט דווקא חביב. לא סיפור גדול, אך עם מספר נקודות מפנה שיספיקו לצופה לצלוח את הסרט עד לסיומו המפתיע. סוג של סיפור־שמגיע נבכן של במאי יכול היה להפוך אותו למשעשע, בתוספת נקודה או שתיים למחשבה.

אלא שבנג'מין מנסה בסרטו לרצות את כולם. נוסחה שמראש נידונה לכשלון. כבמאי הוא אינו מחליט אם הוא עוסק בסאטירה חברתית על החברה האמריקנית השמרנית או בקומדיה רומנטית על נושא הזוגיות באמצע שנות התשעים. גם לא ברור מיהו קהל היעד של הסרט: האם הוא מיועד לבני העשרה, לבוחרים של גיבורי חלקו הראשון, או לקהל הבוגר שבשבילו מיועד החלק השני. וכך מורשש לו הביצוע בביצת הבינוניות חסרת ההשראה, מבלי שקומדיית המצבים הזו עוברה לקולנוע פרוע ומגרה, תוססת משמע, שלא לומר בעל מגע אישי כלשהו. סרט הנופל בין הכסאות.

תחילתו של הסרט הוא במעשה שובבות של כמה ילדים בני עשר פלוס מפרבר עירוני רדום, המספקים פרוטה לפרוטה כדי להגשים את חלומם הגדול, להציץ בגופה המעורטל של אשה. הם מגיעים, רכובים על אופניים, לעיר הגדולה המואמת בשבילים שקית ובה מאה דולר במטבעות, המבצעים בנשים אותן הם פוגשים ברחוב בין מבטים נדהמים וסטירות לחי שהאמוטים חוטפים, הם לומדים פרק ראשון בהלכות החברה הקפיטליסטית. מאה דולר מספיקים לגרעינים. במקרה הם פוגשים בזונה אפל בחורה מקצועית שזה עתה סיימה, ולא בהצלחה יתירה, את משמרתה במכונית מהודרת, והיא נזרקת מתוכה. הילדים ניגשים אליה כמוצאי שלל רב, ומייד מתבצעת עיסקה בתור אפלולי למוטה. הפרוצה, כך מתברר, בורחת מפני סרסורה, המצטרפת אל אחד הילדים המסתיר אותה בבקתת העץ שבנייה על ראש אחד העצים שליד ביתו. בתמורה לטוב לבו של הילד, היא מסכימה לשמש דוגמה חיה בשיעורי המין שבבית הספר, באותה הסצינות המשעשעות באמת בסרט. הילד נקשר לבחורה ומחליט כי היא צריכה להינשא לאביו האלמן, ואולי שחייו מוקדשים למלחמה למען איכות הסביבה. הילד אינו מספר לאביו מה עיסוקה של הבחורה, אבל האחרונה מניחה כי הדבר ידוע לאב, וכך מתחילה מערכת יחסים בין שני המבוגרים המתרקמת לסיפור אהבה, עד לרגע האמת בו שניהם חייבים להחליט על המשך דרכם המשותפת.

סרט מסוג כזה מצריך ברוך כלל צמד שחקנים קורע מסך, כדי שתחושת המתח השוררת ביניהם תגבר בחלל האולם. אבל אד האריס הוא זיווג מוזר, בלשון המעטה, למלני גריפית. האריס, שחקן חלש חסר כריזמה, מתמסמס מול דמותה הדומיננטית של גריפית. כשזו האחרונה צועדת בביטחה בשבילי הטריטוריה הטבעית לה בגילום דמותה של הפרוצה, אותה גילמה בוריאציה זו או אחרת בסרטים רבים. לזכותה של גריפית יש לזקוף רק את העובדה כי בסרט זה היא משתדלת, ולעיתים גם מצליחה, לעצב דמות של אשה המנותקת במקצת מן הקלישאה ההוליוודית המקובלת של המקצוע העתיק, ומתמודדת מול הפרטנר שלה כשווה בין שווים. אולי הנקודה המעניינת היחידה בסרט כולו. טוב ליומיות.

שעונים: מ־5000 ש"ח ועד 200 אלף דולאר

במכירה פומבית היום, תסתיים תערוכת השעונים מבית "ז'יראר פרגו" שנערכת בגלריה "תירוש" בהרצליה, שעונים המיוצרים בעבודת יד של אמנים שוויצריים. בארץ מחזיקה חברת "אודלוג" חלק מן הקולקציה בלבד, ודגמים אחרים ניתנים להזמנה על פי קטלוג. רוכשי שעונים שמחיריהם בין 95 ל־200 אלף דולאר יוטסו לשוויץ, במטוס פרטי, ויקבלו את השעון אישית.

בין השעונים אפשר למצוא את "טורביון", הנקרא כך על שם אותו חלק בשעון שמסתובב באופן אוטומטי וללא הפסקה את הבלאנס סביב הציר, מנגנון מורכב שרק חברות מעטות משלבות בשעוניהן. מזהב אדום עם שלושה גשרי זהב, ומחירו קרוב ל־96 אלף דולאר. וכן שעון פעמונים המצלצלים בכל שעה, רבע שעה או דקה ומחירו קצת למעלה מ־204 אלף דולאר.

גם חברת "קרטייה" אינה שוקטת על שמריה ומציגה כאן את שעוני היד "קוגאר" ו"פנתר". שילוב של זהב 18 קאראט ופלדה עם רצועות עור בגוונים שונים ואבזם שאינו מחליד, עם ספרות רומיות והמחוגים המעוצבים בצורת חרבות. השעונים עמידים בפני מים עד ל־30 מטר מתחת לפני הים וההבדל היחיד ביניהם הוא ברצועות: ל"קוגאר" רצועת עור בפאלו, נגד מים, בשבעה צבעים ול"פנתר" רצועת עור הצין, גם כן בשבעה צבעים. ההבדלים ניכרים גם במחיר: מחיר שעון "הפנתר" נע בין 6,390 ל־6,720 ש"ח ומחיר ה"קוגאר" בין 5,370 ש"ח ל־5,700 ש"ח.

ספר לילד / הנה לפרד

תהפוכות נפש וחתול

אני מוכרחה לשתף את הקוראים גם במטמורפוזות שאני חווה על נפשי. בפרה־היסטוריה שלי, כלומר, עד לפני כשנה, סלדתי מחתולים כלבים למיניהם, הרחקתי א.י.ם מעלי כל עוד רוחי בי. ופעם, כאשר אחת המכרות הציעה לי, להרהבתי: "אולי את רוצה חתול" נפלטה התשובה מפי, בלאוריה: "אם יש לך ילד להציע, אפשר לדבר"

מאז חלפו הרבה מים בנהר. ערב חשוך אחד הביא אישי לביתנו חתולה. חתולת רחוב. חתולה אפורה־לבנה־שחורה, תינוקת. לא חלף זמן רב עד כי התרגלנו אליה כולנו, גם בנותי, שפחדו בתחילה מעט מפניה. ועתה אנו לא רק אוהבים אותה, אלא היא אף מעוררת את קנאתה של הבת הקטנה. אנו מטפלים בה בכבוד, כראוי. וכמובן, בעת מחלה מטפל בה וטרינר, ואף הלעטנו אותה באנטיביוטיקה, לעת צורך.

מקילים על הבדידות

ועתה לסיפורינו. המדובר ב"סיפורי חתולים", בהוצאת "מודן הוצאה לאור בע"מ", מאת הווטרינר והסופר הנודע, ג'יימס הריוט, שנפטר ביום שישי האחרון בהיותו בן 78. חיות־המחמד החתוליות האלה כבשו את לבו עוד בילדותו, הוא התמיד ועסק בהן גם במקצועו. אמנם בתחילה התרכז בחיות־הבית המועילות לאדם כלכלית, כמו הפרה, הסוס, או החזיר, אך במשך דרכו התפנה גם לעסוק בחתולים. הוא מעריך אותם במיוחד בהקילם על בדידותם של העירירים והזקנים, אשר אין להם היכולת לגדל חיות־מחמד, הדורשות טיפול רב יותר מן החתול. הווטרינר מפריך בספר את כל הדעות הקדומות ביחס לחתולים: "אני נוכר גם בדעות המוזרות הרווחות על אודות חתולים: שהם יצורים אנוכיים, המגלים חיבה רק במצבים שיביאו להם תועלת, ושאינם מסוגלים להעניק אהבה שאינה תלויה בדבר, כמו שעושים הכלבים: שהם יצורים מסוגרים הדואגים אך ורק לאינטרסים שלהם. אילו סטוריות חתולים חיככו את פניהם בפני ונגעו בלחיי בכפותיהם, כשטופריהם מקופלים על מנת שלא לפגוע בי, בעיני, דברים כאלה הם ביטויים לאהבה."

ומניסיוני עם "קיקה" חתולתנו, אכן כך הוא הדבר.

בנו של המחבר, ג'ימי, ממשיך את מורשת הווטרינריה ומטפל בבהמות עבודה ובחיות שעשועים. אשר עם השנים ממלאות הן את בתי האנשים, לא כבעבר. ולשאלת אביו: "מהו בעלי־החיים שאתה נתקל בו לעתים קרובות ביותר בעבודתך במרפאה?" ענה ג'ימי: "סביר להניח שחמישים אחוז כלבים וחמישים אחוז חתולים. אבל אני חושב שהיתרון עובר לאט לאט לחתולים."

אלפרד מחנות הממתקים

לאחר הקדמה זו מספר המחבר סיפורים על חתולים. הראשון שבהם הוא "אלפרד – "החתול מחנות הממתקים". ומסופר בו על החתול שכבעליו כן הוא. הבעלים גף ניהל חנות ממתקים זעירה, ובכל־זאת עמוסה לעייפה לקוחות, אף שהיו חנויות ממתקים גדולות יותר ומרווחות יותר בסביבה. כאשר אחת הלקוחות בחנותו ביקשה לקנות דבר מתיקה, נכנס הוא לריכוז עמוק, כאילו מדובר בהחלטה הרת־גורל: "ידיו, האחוזות מאחורי גבו, התאגרפו והתרפו שוב ושוב בעודו נאבק עם עצמו, ואז קרב לקיר בצעדים אטיים ולטש בכל צנצנת מבט חודר. לרגע עלה בדעתי שהלורד נלסון הפוסע על סיפון הספינה "ויקטורי" ומהרהר כיצד יתקוף את האויב לא הפגין מן הסתם ריכוז עמוק יותר." החתול אלפרד, "תמיד ישב בחנות, זקוף גו ומלכותי, על הדלפק המצורף ליד הוילון שכיסה על הפתח לדירתם של בני הזוג האספילה. כדרכו, דומה שהפגין עניין עז בנעשה בחנות, העביר את עיניו מפני בעליו לפני הלקוחות, ואף כי ייתכן בהחלט שראיתי זאת רק בעיני רוחי, הרגשתי שהבעת פניו מעידה על מעורבות עמוקה במשא־ומתן ועל סיפוק רב לנוכח תוצאותיו... וכתמיד נדהמתי לראות עד כמה הוא דומה לבעליו, כמובן זה. השניים היו טיפוסים זהים, ולכן אין פלא שפיתחו חברות כה עמוקה."

יום אחד נתבקש הווטרינר לערוך בדיקה לאלפרד, החתול המגודל. הלך וכחש ועמו כחש גם בעליו. הווטרינר חזר ובדק את החתול, ורק במקרה ניצנץ במוחו הרעיון שאולי גושי שיער הם גורם המחלה. ואכן, גוש שיער הוצא מן הקיבה, וגם גושים אחרים מן המעיים, ושניהם, הן החתול הן בעליו חזרו לקדמותם וניצבו בחנות כמקודם, גאים, מלכותיים וזקופים.

אוסקר וחיי החברה

וכך נמשכים להם הסיפורים. "אוסקר – חתול חיי החברה", שהיה עור ועצמות, כאשר הביאה אותו לבית הווטרינר בתו של הרזור. היא אספה אותו מן החצר פצוע קשות. המחבר לא האמין בהבראתו, ורצה לתת לו מנת חסד, אך נמנע ברגע האחרון. הוא, טריסטאן, המסייע בידו, ואשתו הלן העמידו אותו על רגליו וקראו לו אוסקר.

וראו זה פלא, לאחר החלמתו נהג להיעלם מן הבית ולהתענג על פעילויות חברתיות באזור – בכנסייה בהאזנה לדיונים של איגוד אימהות, בפאב על כוס בירה, ובכל אירוע חברתי אחר. אך תמיד הביאו מישהו בחזרה הביתה, או שהגיע בכוחות עצמו.

אך המכה ניחתה על המשפחה המאמצת יום בהיר אחד. גבר ושני ילדים הגיעו אל הווטרינר וביקשו את החתול. נודע להם שחתול־חובב־ישיבות־פעילויות־חברתיות אצלם, והם היו משוכנעים שהחתול חתולם. הלן וג'יימס נפרדו ביגון מן החתול, וסבלם היה קשה: "ישבתי לידה (ליד הלן), הסרואנים לחלוטין, וליטפתי את עורפה. אולי הייתי מוצא מה לומר, אלמלא הרגשתי רע בדיוק כמוה."

כעבור זמן־מה ביקרו את אוסקר, שבעצם נקרא טייגר, בביתו. ג'יימס הריוט שאל את גברת גיבונס:

"דרך אגב, עכשיו אחרי תשע. איפה הוא היה עד עכשיו?"

"היא הניחה את הסכין מידה והבהתה בחלל החדר.

"בוא נראה," אמרה. "היום יום חמישי, נכון? אה, אז היום הוא היה בשיעור יוגה."

אין הוא משנה דבר ממנהגיו.

כן יש סיפור בשם "בוריס – המוסר לחתולים של גברת בונד" – ועל הדרך המיוחדת שקראה לחתוליה לגשת אליה, בקול ערב ומתנגן חוזרת ושונה את שם החתול כמה פעמים, וסלסול מתוק בסוף הקריאה. חתולה אחת נקראה בשם "שבע־פעמים־שלוש", על כי המליטה שלושה גורים שבע פעמים רצופות.

החתולה בוריס היה חתול אימתני, בריון ומרושש, ונהג לפצוע את החתולים במושבת החתולים. הריוט התחמן לתת לו טיפול נגד תולעים, אך נכשל. החתול התפרע והתנכל לו, והשנאה ההדדית היתה רבה מאוד. הווטרינר לא הצליח לטפל בחתול זה, גם כאשר נתקעה לו עצם בגרונו.

ועוד סיפורי חתולים יפים, עצמאיים ומהמימתיים.

יש לציין את העיצוב היפה הנעים של הספר, את עקבות החתול המופיעים על שני צדי הכריכה ובתוך הספר פרושים, את האיורים החתוליים היפיפיים של לולי הולמס ואת העברית הקולחת של עדי גינצבורג־הירש.

ספר חביב לאוהבי חתולים.

ספורט עממי ותחרותי

משטח של קרח, מטאטא ואבן

משחק שמוצאו מסקוטלנד והתופס תאוצה בעולם כספורט תחרותי אבל גם כזה שאפשר לעסוק בו בבתי ספר, זהו הקרלינג, שהצטרף לאחרונה למשפחה האולימפית

מאת שמואל מל

העיסוק בספורט החורף אינו בדיוק הצד החזק של הישראלי הממוצע. במדינה בה שלג הינו תופעה נדירה הגורמת בעיקר לסגירת כבישים ולשיבושים אחרים ומרכזי ההחלקה על קרח ניתן לספור על אצבעות יד אחת, מעטים הם אלה הפונים לגלישה או להחלקה. בעלי הממון יוצאים בדרך כלל לסקי בהרי האלפים. העמך מצפינים לאתר הסקי שבחרמון וגם שם אינם עוסקים בספורט לשמו אלא מחליקים על ניילונים ואבזרים מאולתרים אחרים.

אבל אפשר גם אחרת. אפשר להביא את הקרח אליך הביתה, או, ליתר דיוק, קרוב ליד הבית, ולעסוק בספורט חורף (גם בקיץ), ומי יודע, אולי אפילו לצאת בעקבות כך למשחקים האולימפיים.

אחד מענפי ספורט החורף הפופולאריים ביותר באירופה הוא הקרלינג (CURLING), ענף שהצטרף לאחרונה למשפחה האולימפית ואוסף לו אוהדים בכל רחבי תבל.

מדובר במשחק המשוחק על משטח קרח מלאכותי, בדרך כלל באולמות, אבל ניתן להוציאו גם אל האויר הפתוח. באירופה כבר אפשר למצוא משטחי קרח כאלה בבתי ספר ובאולמות ספורט להנאת בני הנוער.

מטרתו הבסיסית של המשחק הוא העברת "אבנים" על גבי משטח הקרח הכי קרוב למרכז "הבית", שהוא עיגול בקוטר של 1.83 מ'.

על המשטח מתמודדות שתי קבוצות בנות ארבעה משתתפים כל אחת. לכל שחקן הזכות להוביל שתי אבנים בכל סיבוב. המשחק מסתיים כאשר כל אחד מהשחקנים השלים את הובלת שתי האבנים שלו, כלומר כאשר שוחקו 16 אבנים בסך הכל. לכל סיבוב קוראים "אנד" (END) ומשחק הוא בדרך כלל בן 10 "אנדים" כאלה. משך כל משחק קרוב לשעתיים – תלוי כמובן במצב הקרח.

ה"קרלינג" צובר כאמור תאוצה ואל ההתאחדות שנוסדה ב־1966 בוואנקובר, קנדה, מגיעות פניות מדי יום. נכון להיום חברות בהתאחדות 30 מדינות, מאנדורה עד יפאן, מליכטנשטיין ועד הולנד.

המדינה המובילה לאחרונה בענף היא שווייץ, שספורטאיה זכו במספר רב של נצחונות באליפויות העולם האחרונות. אלה, אגב, נערכות אחת לשנה בחודשים מארס־אפריל על מסלולים מיוחדים באולם. האליפות האחרונה נערכה באוברסטדורף, גרמניה, והשתתפו בה יותר מ־200 ספורטאים.

כפי שכבר אמרנו, ניתן לשחק קרלינג לא רק כספורט תחרותי באולמות או איצטדיונים, אלא גם כמשחק לצעירים, ויותר ויותר בני נוער לוקחים אבן ומוט דמוי מטאטא ומשחקים על מסלולים מאולתרים.

העיקר – רוח ספורטיבית

קרלינג הוא משחק של מיומנות ומסורת. מכה המבוצעת בדייקנות היא תאווה לעיניים. המטר העיקרי של הקרלינג הוא חיזוק רוח הצוות ומיומנות השחקנים תוך כיבוד הרוח הספורטיבית וההגינות.

מוצאו של הקארלינג בסקוטלנד. על פי העדויות הקיימות התחילו לעסוק בו כספורט עממי בשנת 1511. כאשר היה המשחק עדיין בחיתוליו השתמשו הספורטאים באבנים מסוגים שונים, במידות ומשקלים לא קבועים.

היום מיוצרות כל האבנים המשמשות את המשחק מסלעי גרניט הבאים ממחצבות באיזור שפך הנהר קלייד שבמערב סקוטלנד, מקום בו לפני מאות שנים החל סתת אבנים ממאוצ'לין, איירשייר, לחרוט את סלעי הגרניט לצורתם המיוחדת.

משקלה המקסימלי של כל אבן כזו הוא 19.96 ק"ג, היקפה 91,44 ס"מ וגובהה 11.43 ס"מ.

ועכשיו מה שצריך הוא משטח קרח מסומן, אבן תואמת, מטאטאים קטנים והרבה רוח ספורטיבית.

עליו ועל צוארו

מאת שמעון אופיר

עלי ועל צוארי, אמר המוהל בטלפון לאם הצעירה המודאגת, עלי ועל צוארי. הכל חד־פעמי הכל סטרילי ואין כל חשש הדבקה ח"ו ואין צורך שיבוא המוהל לראות את הילוד ודי שיראה אותו מחר בטרם הברית.

בצעד נמרץ הגיע המוהל לדלת ונעצר, נועץ מבטו במשקוף. איך זה שאין בבית יהודי מזוזה? חזר ושאל ושילש שאלתו, תמה ותוכך בדעתו כיצד לנהוג והאם לעבור את מפתן הבית. אלא שהאורחים הומים והתינוק הומה ואין ברירה, וכדי להפיס דעת עצמו ודעת המקום, סבב בבית ומנה מספר הפתחים שיש להתקין בהם מזוזות והודיע לזוג הצעיר שכבר מחר הוא אצלם ובידו מזוזות כשרות, ובעניין המחיר כבר ישתוו.

נתבקשתי להיות סנדקו של הרך הנולד והמוהל, שסיים לרשום בפנקסו כמה מזוזות להביא מחר, שאל את ההורים הצעירים אם זקוקים הם לאינטרקום שמשמיע נשימותיו של הילד בחדר ההורים – ממש כל אוושת נשימה, משהו מצוין ולא ביוקר, ורשם מה שרשם בפנקסו והתפנה להושיבני על שולחן כתיבה ולהניח כפות רגלי על כסא כך שברכי תהיינה מוגבהות ויהיה התינוק מונח לפני המוהל לקיים בו מצוות מילה ושאל איפה התינוק והאם הצעירה הזדרזה להביא פרי בטנה לידי המוהל ואני תמה מדוע זה לא נטל המוהל ידיו כי ממכוניתו הוא בא ואבק דרכים על ידיו שהנה ניגשות למלאכת המילה ולא התאפקתי ואמרתי לאם הצעירה שתביא מגבת נקיה ותנחה את כבוד המוהל לחדר האמבטי כי בוודאי רוצה הוא ליטול ידיו והביט בי עמוקות ומבטו אומר לולא דמיסתפינא את אודנך הייתי מורט אלא שליבא לפומא לא גלי ושתק ואמר נמרצות כי בדיוק זה מה שממילא רצה לעשות והלך ונטל ידיו וחזר והתבונן בי עמוקות עין ימין דוחה ושמאל מקרבת ואמר להביא מגבת כדי להניחה מתחת כפות רגלי כמחיצה וחציצה בין סוליות נעלי למשטח הכסא שמתחת לנעלי וביקש בעסק גדול לשטוף היטב ופעמיים את הכוס ליין כדי שיהיה הכל סטרילי וחזר ואמר עלי ועל צוארי הכל סטרילי לחלוטין ולא נחה דעתו ממקום מושבי והסיט מחשב שהיה על שולחן הכתיבה ונאבק בחיבורי הכבלים שבגב המחשב ובאבק שהצטבר עליהם ואני הרהרתי מה בדיוק נותר מנטילת הידיים שלו.

הניח לידי על השולחן מגש נירוסטה קטן ועליו מקלף מתכת זעיר להפריד בין העורלה והאבר הזעיר כדי שיהיה קל למשוך העורלה אל תוככי השבלונה התוחמת גבול החיתוך והוציא מתוך אריזה הרמטית סכין חיתוך חד־פעמית והתקינה על ידית נשיאה והניח את הלהב החד על דופן מגש הנירוסטה ואני תמה עד כמה דופן זאת נקיה מנגיפים, הרחמן יצילנו, ומדוע זה צריך להניח את הלהב החותך על דופן המגש כי הרי אפשר בנקל להניח את ידית הנשיאה שתהיה נשענת על הדופן והלהב באויר ואמרתי בלבי מה לי להעיר לו הערות ולצעוק חי וקיים במעמד זה כי הרי בוודאי יחטא מיד את הלהב באלכוהול ולא יחטא.

חטא ולא חיטא ומל את התינוק וחבש אברו העדין והרך ושמחו כל הנוכחים שמחה רבה ונתנו עיניהם בצלחות ובמגשים ודפי הריח שהביא איש הקייטרינג.

היתה אם התינוק בגישה תקיפה לאורחים והמוהל מסביר אותנה כמה חשוב שיהיה כיור כפול בבית להפריד בין חלב ובשר עד שחש שלא ממנה תבוא הישועה ונטפל והלך אצל בעלה הצעיר שהיה מיישן את הרך בידיו ודיבר באוזניו על חשיבות המזוזה שיש להתקין ושאל ממנו חלל העולם הרבה שיחה של סתם ואין האב הצעיר יורד לסוף דעתו ושב המוהל אצל האם והיו האם והאב הצעירים טרודים באורחיהם ובפינוק התינוק ולא נתנו דעתם שהמוהל ממתין לשכרו ואולי סבורים היו כי מזכיר המשק ישלם שכרו, אלא ששכחו כי עזבו את המשק לפני כשנה ועתה הם ברשות עצמם.

שחקה לו השעה למוהל והבחנתי במצוקתו ואמרתי לו כי הכנסת תינוק בבריתו של אברהם אבינו היא מצווה גדולה ושכר מצוה מצוה, אבל ללא ספק מגיע לו משהו עבור ההוצאות שסביב המצוה, כגון דלק למכוניתו וינקוב שכרו וביקש ארבע מאות שקלים במזומן והאב הצעיר תמה ומשתומם על גודל הסכום ולא אמר דבר אלא אמר שרוצה הוא לשלם בשיק ומיד אמר המוהל עלי ועל צוארי גם שיק זה בסדר גמור אלא שיש להוסיף שבעים שקלים עבור מ.ע.מ. מפני שאם בשיק מדובר הרי שחייב הוא לרשום את ההכנסה בספרים ואם יכולים ההורים לארגן בין האורחים מזומנים הרי שלא יהיה צורך לרשום בספרים ואזי יסתפק בארבע מאות שקלים בלבד. אמר ולא הסמיקה הכיפה שעל ראשו.

כשנפרדתי מהמוהל סמוך למכוניתו הערתי לו עניין הנחת הלהב על דופן המגש וסברתי אוזנו כי נגיפים יש בעולמו של הקדוש־ברוך־הוא כגון אלה שפוגעים בכבד והם חיים וקיימים שעות הרבה גם על דופן של מגש ופגיעתם קטלנית ואמר לי כי נוכח בעת ניתוח שעבר בנו והרופאים הנכבדים גם הם לא שמרו על סטריליות מי יודע מה ועליו ועל צוארו כי המגש נקי וכדי להמחיש לי עד כמה המגש נקי ניגב אותו בחיתול של תינוק ואמר לי כי הנה עיני רואות שהמגש נקי ואפשר להניח עליו ללא כל חשש כל כלי רפואי וממהר הוא ובאיחור רב הוא כי ברית נוספת לו עוד היום ואליה הוא נוסע ועליו ועל צוארו שהכל בסדר והכל נקי והכל סטרילי ושב ובחן את המגש ומצא אי בזה בשולי המגש רבב של חומר אורגני שדבק בו וגרד אותו רבב בציפורן והפליג לדרכו ואמר שהוא ממהר מאוד ולכן הקבלה יעביר להורים באיחור יותר, ואמרתי אני כי בוודאי מתכוון הוא לומר מחר לעת כשיבוא לבדוק את התינוק יתן את הקבלה וחזק לי מבעד לחלון תוך נסיעה כי אין כל צורך שיבוא פעם נוספת ועליו ועל צוארו כי ברית שהוא עושה אין בה כל סיבוכים ואין צורך בביקור חוזר ורק חבל שכתבו שמו בשיק ועכשיו טרחה יש לו להפקיד השיק בבנק שאילו לא רשמו שמו על השיק יכול היה לשלם בו עבור קניות בסופר ואת הקבלה ישלח בדואר עליו ועל צוארו...

איזי לונג ממליץ לך בכך

אללה כרים

נדמה לי, שכשאני הייתי צעיר, כלומר ילד, וזה היה לפני הרבה מאוד שנים, אז לנו, כילדים, אמרו שלישון על כר זה לא בריא.

אני כבר לא זוכר בדיוק למה, אבל דבר אחד ברור: לאף אחד לא היה כר כדי לישון עליו.

והיום מוכרים לנו כרים מיוחדים לילדים, שמיועדים, לטענת יצרניהם ושווקיהם, חברה הולנדית, "לשמור על בריאות העורף הגב של הילדים", כי – שוב ציטוט: "המבנה האלסטי של הכרית מעניק תמיכה מושלמת לראש ולחוליות הצוואר העדינות של הילד".

נו, אז אם זה גם עולה רק 129 ש"ח, למה שלא נעניק לילדינו מה שלנו לא היה בילדותנו?

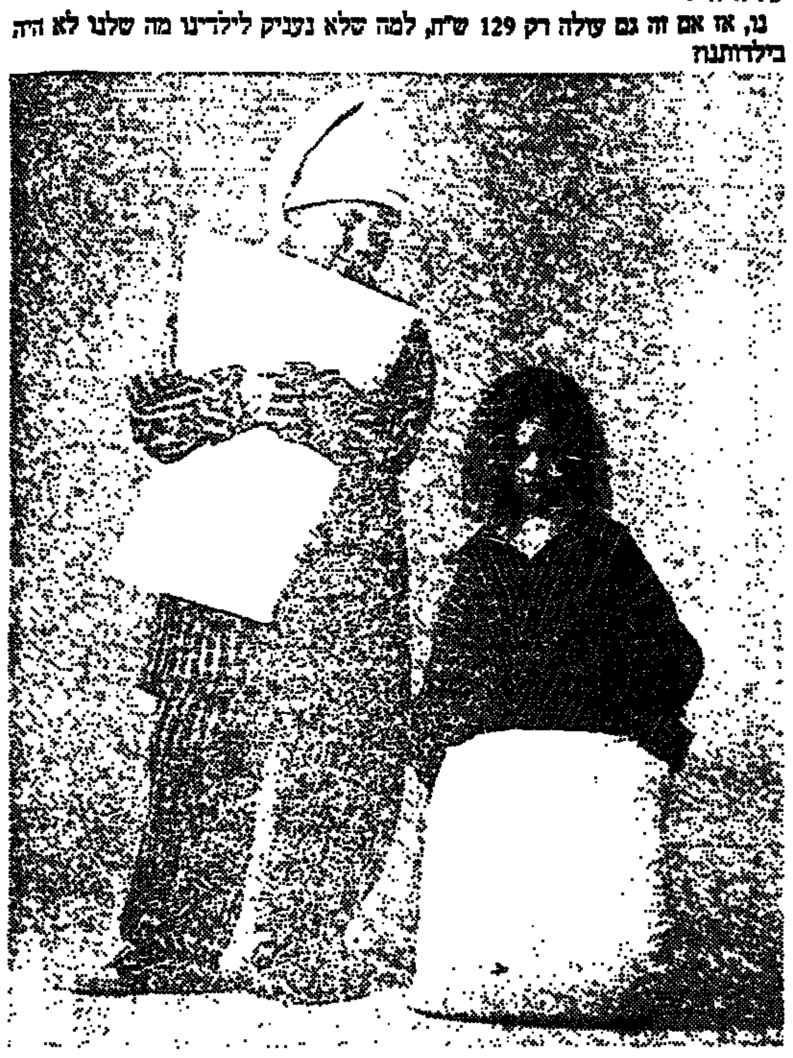

שח מחשב

חדש: כך מודיע לנו הנייר שבידי – חדש! שח מחשב.

או חדש זה לא, מפני שאצלי מונח אחד דומה לזה כבר שש שנים ויותר, לא כל כך יפה אמנם, אבל מנצח אותי עם שתי העיניים קשורות.

זה שלפנינו נקרא "שח מחשב קספרוב אולימפיאד", מכיל 107 רמות קושי ו־250 פתיחות שונות ומחירו לצרכן: 567 ש"ח.

אגב, למי שמתעניין, בערוץ 10 משודרות ממש בימים אלה תחרות חצי הגמר באליפות העולם בשח, כאשר קספרוב כבר ניצח את סלוב וקרפוב, האלוף הנוכחי, כנראה ינצח את גלפנד.

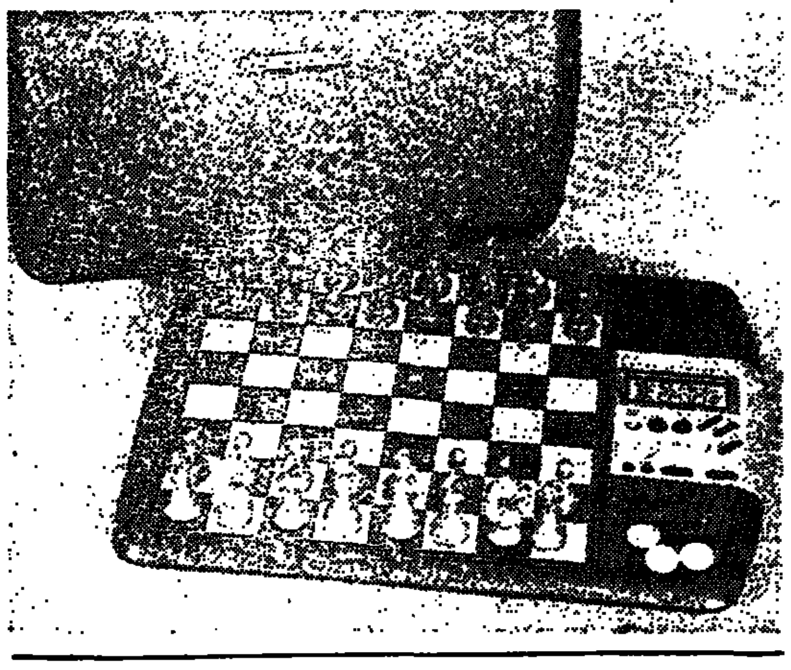

תשובה לשאלה שלא נשאלה

הסופר־אופים, חנות שמי שלא ביקר בה לא יודע מה שהוא מפסיד, החליטו לשכנע אותנו שמה שחסר לנו זה יומן קולי.

אתם לא יודעים מה זה יומן קולי? אז למה אתם לא שואלים?

יומן קולי זה מין מחוטל כזה אלקטרוני, מספיק קטן כדי להימצא בכיס החולצה, שאם אתה לומד להשתמש בו, הוא יעשה לך כל מה שכל יומן אחר עושה, אבל בקול. ועל אף שהוא קטן מביפר ומשקלו פחות מ־100 גרם, ניתן לתייק בו 99 הודעות, 99 פגישות ו־400 מספרי טלפון.

נכון שזה עולה 875.64, אבל זה להיט באמריקה, ומי אנחנו שלא נקנה מה שלהיט באמריקה?

בורסה

מניה	שער	מחזור	שינוי	שינוי ב-%	היצע/ ביקוש
[illegible]	[illegible]	[illegible]	[illegible]	[illegible]	[illegible]

בנקים ממשלתיים חברות אחזקה בבנקאות (ושאריהם מטופל)

בנקים למשכנתאות ומוסדות פיננסיים אחרים

חברות ביטוח

שירותים

השקעות ואחזקות

מתכת ומתכתיות

מזון וטבק

טקסטיל והלבשה

כימיקלים, גומי ופלסטיק

נפט ונייר ומוצרי בנייה

מחשבים ושירותי מחשב

עץ ומוצריו, נייר ודפוס

חברות השקעה

נדל"ן בינוי ופיתוח

משתנים נכון ליום 26.02.95

שם מניה	שער נק'	שינוי נק'	ש. מחזור	ע.נ.	ת.ב.
קרדן השק 5	267	13	5.52	1800.00	4800.50
אגן	3563	53	1.15	3080.00	11815445
מבטח שמיר	1049	-3	-0.02	-0.00	-0.00
מליבו 5	509	-12	-2.22	-0.00	-0.00
עזרא	2252	191	9.92	2160.00	48798.90
משוב	252	-3	-1.10	3850.00	9625.00
גחלת	5093	50	1.10	30.00	154320
פריקלאס	1754	26	1.15	70.00	1234.10
כלכלית ים	784	12	1.15	8250.00	6450.00
בולוס שיש	172.5	12.5	7.77	0.00	0.00
פוסידון	54	2.5	4.40	3000.00	1935.00
קווי אשראי	100	2.5	2.27	16900.00	17069.00
ריבוע	1136	0	0.00	150.00	1704.00
כלל ביטוח	894	0	0.00	0.00	0.00
מכבי תעשיה	325	8	2.25	12400.00	40436.00
בזק	465	8	1.17	29400.00	136908.00
ישרמקו יהש	6	0.1	2.25	396000.00	23980.00
אקרשטין תעש	237	-1	-0.02	-0.00	-0.00
ממן	630	6	1.10	1200.00	7568.00
חכל יהש	13.9	1.2	8.82	150000.00	23875.00
אבנק יהש	20	1	5.52	28000.00	5698.00
רב בריח	878	26	3.30	150.00	1304.50
פורמולה	993	29	3.30	480.00	4782.40
אורמת	629	3	0.05	2200.00	14028.00
אבנר יהש	5.6	0.5	10.00	0.00	0.00
גרנית	461	3	0.07	1500.00	6951.00
כיל	225	5	2.22	40800.00	91644.00
כיתן	943	-17	-1.12	1350.00	-12717.00
אלום	1883	90	5.50	960.00	18064.80
מכתשים	1385	14	1.10	2300.00	31867.00
אגיס	1596	27	1.17	900.00	14696.00
סקום	275	1	0.02	0.00	0.00
אורגניהשק	1872	0	0.00	0.00	0.00
נסיטל	714	47	7.70	2200.00	15715.40
שקם	154.5	0	0.00	800.00	1264.00
תבורהלישר 1	21949	483	2.22	301.00	65979.55
תבורהלישר 5	20252	201	1.10	14.00	2859.78
רגנזין	1036	33	3.32	440.00	4561.70
פרכטונר	5192	-52	-1.10	-270.00	-14645.70
מישור התוף	323	0	0.00	0.00	0.00
יואל	805	0.5	0.05	22800.00	18486.00
אימגג	747	0	0.00	400.00	3016.00
ליפסיר 1	252	7	2.27	600.00	1560.00
בילואמי 1	32853	245	0.07	32.00	10607.40
בילואמי 5	30165	150	0.05	40.50	12237.68
לאומי	309	7	2.22	31950.00	96383.50
פת תעש מבנ	23602	1124	5.50	13.00	3126.63
כלל תעשיות	1429	38	2.27	8190.00	117399.60
אפריקה 0.1	253041	3740	1.15	3.50	8809.68
אפריקה 1	235267	1170	0.05	5.50	13004.09
הכשרת ישוב	926	7	0.07	6150.00	50528.00
קרור 5	1779	0	0.09	80.00	1423.20
טמבו	76924	2421	3.32	146.00	11232.048
ים המלח	707	24	3.35	7000.00	49410.00
ניר חרות	12253	188	1.15	70.00	9821.70
[illegible]	[illegible]	[illegible]	[illegible]	[illegible]	[illegible]
משכן	28137	71	0.08	22.08	6179.74
כור	18848	637	3.35	1526.00	286773.53
פועלים	383	9	2.25	17850.00	6821150
טפחות רג	157091	2702	1.17	9.90	15520.74
מהדרין	13301	164	1.12	84.00	11174.48
פריון	8862	66	0.07	180.00	16126.50
כבלים	1384	24	1.17	2000.00	27666.00
אלקו	8425	324	4.80	486.00	40962.28
פועלים השק	6601	299	4.47	328.00	21324.80
נכסים בנין	15801	0	0.00	0.00	0.00
אוסיף	6621	17	0.02	110.00	7293.44
יטא	1071	24	2.22	280.00	2966.00
כלל סחר	683	5	0.07	360.00	2318.40
אורים	3283	8	0.02	160.00	5292.80
כללישראל 1	6234	0	8.00	540.00	33634.20
אידיבי אחז	864	21	2.25	9150.00	79035.00
עלית 5	1298	6	0.05	1100.00	14431.00
אלרון	8847	258	3.30	414.00	36657.18
תאפ	999	0	0.00	150.00	1498.50
סלבת ב	288	3	1.10	400.00	1152.00
פספורט	62	0	0.00	2000.00	1250.00
פטרוכימיים	1326	13	1.10	2280.00	30370.90
פיבי	37213	908	2.25	248.50	92708.25
אלביט	17093	-129	-0.07	-696.00	-11974.28
אורדן	406	12	3.30	2500.00	11425
ספנות בנק	1650	129	7.73	900.00	16428.80
שופרסל	4461	22	1.17	270.00	12087.60
אידיבי פתוח	5090	112	2.22	810.00	41210.40
בקר	7681	19	0.02	75.00	5849.85
תאת 5	269	0	0.00	0.00	0.00
סופר	1210	12	1.10	480.00	5872.80
כללאלקטרוני	22853	503	2.22	130.00	29708.26
כן פיתוח	509	17	3.35	500.00	2565.00
דנבאר 5	1474	-46	-3.30	-160.00	-2365.60
תדיראן	764	-6	-0.07	-3410.00	-25981.50
גרניה אגב	104	0.5	4.02	-3000.00	3120.00
שקם ברוקן 4	1215	1	0.07	8400.00	10206.00
יואל אג 2	75.5	0	0.02	3600.00	2718.00
כור אפ2	6495	382	6.62	28.00	1831.48
כור אגו	101	0.5	0.05	0.00	0.00

אזהרה לקוראים

מערכת "דבר" עושה כמיטב יכולתה לרכז ולעבד תוך זמן קצר את נתוני הבורסה ולהביאם לידיעת הקורא.

כל שימוש בנתונים המתפרסמים טעון בדיקה ואימות. כל החלטה על ידי המשתמש במידע נעשית על אחריותו. אין המערכת אחראית במקרה של טעות בנתונים.

אין בפרסום הנתונים משום המלצה או חוות דעת. למשקיע יש לאמתם עם יועצי השקעות.

נמסר ע"י מבט לכלכלה ולחברה

נהג! פחות מהירות והרבה זהירות

תודה

גם הגביע הישראלי ברח

יכולת עלובה במחצית השניה עלתה אמש למכבי ת"א בהדחה מגמר גביע המדינה בכדורסל. במחצית זו ספגו המכבים 68 נקודות ומדהים היה לראות את כוכביהם הנוצצים והיקרים מאבדים את עשתונותיהם, כאשר מהספסל לא מגיעה הישועה. הרצליה במשחק צוות מלהיב בניצוחו של קורן אמישה ניצלה עד תום את חולשת המכבים כדי לזכות בכרטיס למשחק הגמר מול הפועל חולון. תוך עשרה ימים הודחה מכבי ת"א הן מהזירה האירופאית והן מגביע המדינה ובעת נותר לה להילחם על התואר היחיד שעוד נותר – האליפות, אבל ללא זעזוע רציני בקבוצה גם האליפות בסכנה

הרצליה — מכבי ת"א 93:107

מאת משה כהן

אפילו זקני מכבי ת"א התקשו לזכור התבוססות מרהימה ומשפילה כמו אמש. בעצם כל מי שהיה אמש בהיכל הספורט ביד אליהו התקשה להאמין למראה עיניו, כאשר כוכביה היקרים של מכבי ת"א איבדו את העשתונות ואיפשרו לשחקניה והלוחמים של הרצליה לרוץ למופע מרהים ובסיום לנצחון גדול – 93:107 (47:39) כדי להותיר בסיום את המכבים המומים ומיואשים, כיוון שכעת נותר להם להילחם על תואר האליפות וספק רב אם היכולת כאמש תספיק להם במאבקי האיתנים של גמר הפליי־אוף.

אין ספק, כי מכבי ת"א נקלעה למשבר חריף ביותר. אומנם מותר לקבוצה להפסיד, אבל השאלה היא כיצד. לא יתכן שקבוצה יומרנית המשופעת בכוכבים מהדרג הראשון, תאבד כליל את העשתונות ותעניק את המשחק על מגש של כסף ליריבתה.

וזה מה שקרה אמש למכבי ת"א במחצית השניה, כאשר יתרון מבטיח של עשר נקודות ברח לה במהירות מבין הידיים וכאשר הרצליה בריצה משגעת עלתה ליתרון של 18 נקודות נראו ג'מצ'י, הנפלד, דניאל וחבריהם חסרי אונים כאשר הם מתפללים לסיוע מהספסל, אבל כנראה שגם מאמנם התקשה להאמין למראה עיניו והוא לא הצליח לבלום את הבריחה הגדולה של הרצליה.

אסור לקבוצה המתיימרת להיות אלופת אירופה לאפשר ליריבתה לקלוע 68 נקודות במחצית אחת ועוד לעיני אוהדיה המסורים וגם אסור לקבוצה לאבד כליכך מהר יתרון של עשר נקודות ולהתעורר כאשר היא בפיגור של 18 נקודות.

באותן דקות אומללות מבחינתה של מכבי, כל דבר שכוכביה ניסו לעשות לא הלך להם. הם איבדו כדורים מטורים, הגנתם נפרצה כליל והקלעים העצבנים החטיאו ממצבי קליעה של מאה אחוז, כאשר מנגד מציג קורן אמישה את משחקו הטוב ביותר בהרצליה ובעזרתם האדירה של חבריו הלוחמים, הוא הוליך את הקבוצה הסימפטית מהשרון לנצחון סנסציוני.

עבור אמישה שלפני שנתיים לבש את מדי מכבי ת"א, בשורותיה הוא התקשה להתאקלם, היתה זו הנקמה המתוקה, עליה הוא חלם כליכך הרבה חודשים.

אולם, לא רק אמישה ראוי לתהילה. פול תומפסון, שפתח את המשחק בהססנות ואיפשר לצ'ורצ'יץ' להגנב מתחת לסלים, השתפר והיה שותף מלא להמהפך הגדול וגד האדמון בבשר קליעה משופר במחצית השניה הפך למוציא לפועל העיקרי של חבריו, כאשר מידי פעם מסייע לו בקליעות ממרחקים גם אמיר כץ.

למעשה, כל אחד מחניכיו של אפי בירנבויים ראוי למירב המחמאות, שכן לשם מוקרשים ועוד במבצורה של מכבי ת"א זה לא כליכך פשוט ואין ספק שהמשחק יכנס לספר ההיסטוריה של הכדורסל הישראלי.

קשה לנתח את משחקה של מכבי ת"א, כיוון שעד הדקה ה־25 היא החזיקה ללא קושי ברסן המשחק ובמהלך המחצית הראשונה היא אף הוליכה ביתרון של 14 נקודות, בעיקר תודות לכשרו המצויין של צ'ורצ'יץ' מתחת לסלים, כאשר מידי פעם מסייעים לו דורון ג'מצ'י ומוטי דניאל.

אולם, ברגע שתומפסון ביצע עבירה מכוונת על דניאל, נכנסו המכבים ללחץ בלתי מובן והכדורים החלו לברוח להם מהידיים.

מוזר היה מדוע אותה פרובוקציה של תומפסון הצליחה מעל המשוער, כיוון שהיא הביאה להגדלת יתרונה של מכבי לעשר נקודות, אבל מתברר שבכדורסל היתרון לא תמיד מספיק וכאשר השחקנים נכנסים לעצבנות מיותרת ומאבדים את הבטחון, הכל יכול לקרות.

הרצליה במשחק מלהיב, חתכה בקלות את הגנתה האדירה של מכבי ועלתה ליתרון מדהים של 18 נקודות. מכבי עוד ניסתה בקליעות נואשות ממרחק להמתיק את הגלולה, אבל לאף אחד זה כבר לא שינה.

עם שריקת הסיום מיהרו המכבים לחדרי ההלבשה שם הם הסתגרו שעה ארוכה, כאשר הם מתקשים להבין מה בעצם קרה להם באותה מחצית אומללה.

מחוץ לחדר ההלבשה נראו שחקני הרצליה מחובקים ומאושרים, כאשר אפילו ראש עירם, אלי לנדאו מיהר לברך אותם.

בשחקנים המאושרים מהשרון הביטו בקנאה מלווה בזעם כמה מאוהדיה המושבעים של מכבי ת"א, שאחד מהם אמר לי בטון מיואש: "אחרי הבושה הגדולה של הערב מולי קצורין חייב להסיק מסקנות, לפני שהקבוצה תאבד כליל את הבטחון ואז גם האליפות תברח לנו".

שפטו דגן וברגמן לעיני 8,000 צופים בהיכל הספורט ביד אליהו.

נקודות להרצליה: האדמון 26, תומפסון 22, כץ 19, אמישה 18, אורליך 9, בורמור 7, אטלס 4, הרמן 2.

נקודות למכבי: צ'ורצ'יץ' 25, ג'מצ'י 20, דניאל 18, קולמן 15, הנפלד 6, אלימלך 5, קנס 2, גודס 2.

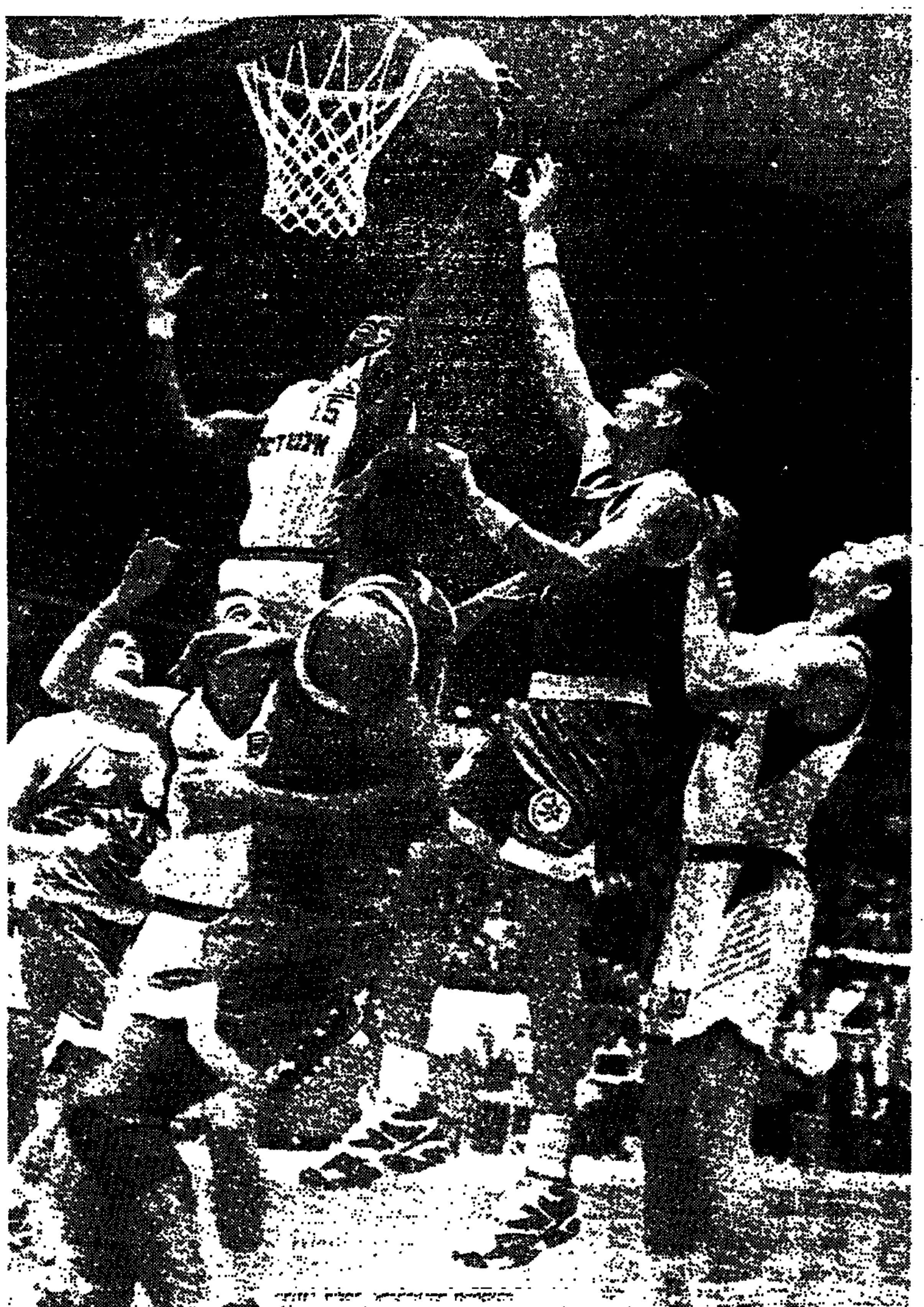

האדמון על הטבעת. בתמונה שחום העור של הרצליה, גד האדמון מקיים את ההרן בממצי (מאחוריו) וקולע סל נוסף לזכות הרצליה (צילום: א. קנפר)

ביזו את ההימנון הלאומי

לפני פתיחת המשחק בין מכבי ת"א ובני הרצליה היו השחקנים והצופים עדים לבזיון, שכמוהו טרם נראה כמותו בארץ, כאשר הקהל קם על רגליו כדי לשמוע את ההימנון הלאומי, אבל בטעות הוא שמע את פתיחת השיר "ירושלים של זהב".

המנגינה הופסקה ורבים מהצופים הגיבו בשריקות בוז. רק כעבור כמה דקות הטעות תוקנה ואז הקהל קם שוב פעם על רגליו כדי לכבד את ההימנון הלאומי.

דובר איגוד הכדורסל, מיק קרנון, מסר שהאיגוד שוקל להגיש תביעה משפטית נגד חברת 'קולך' שהיתה אחראית על מערכת הגברת הקול בהיכל.

משה כהן

המיליונרים של חולון פרעו בקלות את השטרות

חולון — הפועל י-ם 64:88

מאת עמית פז

קבוצת המיליונרים של נחום מנבר מחולון העפילה אמש לגמר גביע המדינה, לאחר שהביסה את קבוצתה המפוררת של הפועל ירושלים בהפרש של 24 נקודות – 64:88 (29:41).

חולון פתחה את המשחק היטב, כאשר הוליכה 5:12, תוך ניצול משחק הפנים, בעיקר של תומר שטיינהאור שבפרק זמן זה קלע שש נקודות.

ירושלים, תוך כדי שמירת לחץ, הצליחה לצמק את התוצאה ל־12:10, בעיקר בזכות יכולת סיום של רדניק רובראש שקלע שש נקודות, אבל החולונים שיפרו את משחקם בהגנה והשתלטו כמעט כליל על שני הסלים. ואכן, בהדרגה הם הגדילו את הפער לזכותם, תוך ניצול משחקם היעיל של עדי גורדון ותומר שטיינהאור שהיו חלשים במשחקי הליגה האחרונים.

חולון הוליכה 19:25 בדקה ה־12 ו־23:31 בדקה ה־15, כאשר דייוויד ת'רדקיל בהטבעה נהדרת קובע בשניית הסיום של המחצית הראשונה 29:41 לחולון.

גם בפתיחת המחצית השניה המשיכה חולון להסתער על הסל הירושלמי. שטיינהאור ות'רדקיל הגדילו את התוצאה עד ל־36:51 (בדקה ה־24). יצחק רוברטס עוד הצליחו לצמק עד ל־52:44 בדקה ה־27. אולם, שוב היה לחולון את תומר שטיינהאור, שלקח ריבאונד חשוב בתקופה הפך אותו לסל מהיר, כאשר דורון שפע ממהר להוסיף שלשה, כדי להעניק לחולון יתרון מבטיח של 15 נקודות – 44:59, בדקה ה־30.

ת'רדקיל בשתי שלשות וגורדון בסל שדה העלו ל־48:69 בדקה ה־33. ירושלים עוד ניסתה להילחם ולצמק, אבל בילי תומפסון לבדו לא יכול היה לעשות הרבה מול ארבע שלשות משוגעות של מייק קרטר שהקפיץ את התוצאה עד ל־55:78 ו־63:84, בדקה ה־39.

ציון קובה המחליף סיים בשני סלים וקבע את התוצאה הסופית – 64:88.

שפטו וירובניק ונרימן לעיני 4,000 צופים בהיכל הספורט ביד אליהו.

נקודות לחולון: שטיינהאור 18, גורדון 17, שפע 16, ת'רדקיל וקרטר 11 כ"א, ג'ונס 9, קובה 4.

נקודות לירושלים: תומפסון 22, רוברטס 11, רובראש 10, דלול 9, בינו, יצקן ואיל 4 כ"א.

קאסל הוליך את יוסטון לנצחון

בכדורסל מעולם אחר

סם קאסל קם מהספסל קלע 11 מ־13 נקודותיו ברבע האחרון (בנוסף ל־16 אסיסטים שחילק) והוליך את האלופה יוסטון רוקטס לנצחון 105:112 על הגולדן סטייט ווריורס.

האקים "דה דרים" אולג'ואן קלע 38 נקודות וקטף 15 ריבאונדים, דרקסלר קלע 22 נקודות ורוברט הורי הוסיף 16 נקודות, 10 אסיסטים ושמונה ריבאונדים למנצחת. לטרל ספירוול 30 וטים הארדווי 24 הירבו לקלוע ל"לוחמים".

בלוס־אנג'לס: ב"דרבי" העירוני ניצחו הקליפרס את הלייקרס על חודו של 81:83 כשלוי ווט קלע 27 למנצחים ודיבאץ' קלע 20 למנוצחים.

בקליבלנד: דני פרי קלע סל שלוש 12 שניות מהסיום והעניק נצחון דחוק לקאבלירס מוכי הפציעות על ניו־ג'רזי נטס 102:105. פרי סיים המשחק עם 24 נקודות ומנגד קולע כרים מוריס 31 לנטס שנוצחו ב־3 מארבעה משחקיהם האחרונים.

בוושינגטון: 9.6 שניות מהסיום הטביע כריס וובר והוביל את הבולטס המקומיים לנצחון 98:102 על סקרמנטו קינגס, הראשון שלהם אחרי שישה הפסדים רצופים. וובר סיים עם 25 נקודות, האוורד וצ'ייני הוסיפו 18 כ"א. מיץ' ריצ'מונד הוביל את הקינגס עם 32 נקודות.

יפאן גברה על דרום קוריאה

סורניר הונג_קונג

יפאן זכתה בגביע המרובע בהונג־קונג, לאחר שניצחה בגמר את דרום קוריאה בדו־קרב מהנקודה הלבנה 3:5. בתום המועד החוקי היתה התוצאה 2:2 וכך גם אחרי הארכה.

בקרב על המקום השלישי סיימו הונג קונג וסין בתיקו 1:1. המארחים ניצחו בפנדלים 1:3.

ההולנדי, ריצ'ארד קרייצ'ק גבר אתמול על הגרמני מיכאל סטיך בחמש מערכות 6:7, 3:6, 7:6, 6:1, 3:6 וזכה בטורניר הטניס בשטוטגארט, בו חולקו פרסים בסך 2.2 מיליון דולר.

בליגה הבלגית: סרינג – אלסט 3:2. אנדרלכט מוליכה עם 37 נקודות מ־23 משחקים לפני סטאנדארד ליאז' (37 מ־24) וברוז' (30 מ־21 משחקים).

הצלחה למנהל לסטר החדש

מנהלה החדש של קבוצת לסטר סיטי מן התחתית, הסקוטי מארק מגי, הצליח בהופעת הבכורה שלו כמנהל הקבוצה כשקבוצתו סיימה בתיקו 4:4 עם אסטון וילה והחליפה מקומות עם איפסוויץ' כשאיפסוויץ' סוגרת את הטבלה ולסטר מעליה.

יצויין, כי וילה הוליכה 1:4 כשנותרו 13 דקות לסיום ושחקני לסטר הצליחו להשוות כשהבקיעו שלושה שערים תוך הזמן שנותר. שניים מהם על־ידי שחקן מחליף.

ג'ונסון התאושש וניצח ב־400 מ'

אתלטיקה

שיאן העולם, האמריקאי, מייקל ג'ונסון התגבר על מחלתו וניצח בריצת 400 מ' בתחרות שנערכה בפיירפאקס, וירג'יניה, עם תוצאה של 44.97 שניות.

הנרי ניל ניצח בריצת 60 מ' לגברים 6.56 שנ' ובריצה המקבילה לנשים ניצחה גוון טורנס עם תוצאה של 7.10 וניצחה את שרלט גוודרי.

מנצחים אחרים היו: ג'קי ג'וינר־קרסי שהקדימה ב־60 משוכות את מישל פריבן מג'מייקה. מריה מוטולה שקבעה את תוצאת השנה ב־800 מ' 1:9.41 דקה, מרקוס אוסוליבן בריצת המייל ואלן ג'ונסון ב־60 משוכות לגברים.

גליל בראשל"צ

בכדורסל: הפועל גליל־עליון יפתחו הערב את משחקי המחזור ה־23 בליגה הלאומית בכדורסל כאשר יתארחו במשחק צמרת חשוב בראשון לציון.

כל אחת מהקבוצות חייבת לנצח, כדי לשפר את מעמדה לקראת המאבק הסופי על ההשתלבות בביעיה הפותחת של הליגה.

נצחונות לפארמה ויובנטוס

איטליה

פארמה התגברה על הפסדה מהשבוע שעבר בקאליארי, כאשר גברה אתמול על לאציו 0:2 והיא ממשיכה לעקוב אחרי המוליכה יובנטוס.

פארמה חייבת את נצחונה לקולומביאני שלה, פאוסטינו אספרייה שחזר לכושר הבקיע את שני השערים והותיר את קבוצת בתמונת המאבק לאליפות. השער הראשון הובקע כבר בדקה ה־11 ואותו שחקן השלים את המלאכה בדקה ה־52 לאחר שקיבל מסירה מזולה.

לאציו ירדה בעקבות הפסדה למקום הרביעי כשאת מקומה תופסת רומא שגברה על רג'יאנה 0:2 משערים של ג'יאניני ואבל באלבו (שער ה־14 העונה) במחצית השניה.

המוליכה, יובנטוס, זכתה בנצחון חשוב על סמפדוריה – 0:1.

האלופה מילאן שבה לדרך הנצחונות כשגברה על קרמונזה, במשחק חימום לקראת רבע גמר גביע האלופות – 1:3.

הארגנטיני, באטיסטוטה הבקיע את שערו ה־18 העונה במשחק בו נפרדו פיורנטינה ואינטר בתיקו 2:2. שערו של באטיסטוטה הובקע בדקה ה־75 בבעיטה חופשית. זה היה משחק נוקשה בו נרשמו שמונה שחקנים בפנקסו של השופט והורחקו האורח אורלנדיני והמנגד פאקטי בהופעת הבכורה שלו על הספסל. רוי קוסטה מחק יתרון של ברטי בדקה ה־33.

יתר התוצאות: בארי – פאדובה 1:0; בראשיה – קאליארי 3:2; נאפולי – גנואה 0:1; טורינו – פוג'ה 0:2.

בשווייץ: ארו – באזל 1:0; גראסהופרס – לוצרן 1:4; נוישטאל – להאן 1:2. מוליכה גרסהופרס עם 18 נקודות לפני נוישטל 14 ולוגאנו 13.

גארסיה זכה במרתון סביליה

הספרדי, דייגו גארסיה זכה במרתון של סביליה, בהקדימו את יריבו הקרוב בכמעט ארבע דקות. גארסיה עבר את המרחק בזמן של 2:11.21 שעות מקדים את בן ארצו, חווה גונזלס (2:15:16) ואת המרוקאי, אל האדי מתו.

בין הנשים, ניצחה לאריו דה סילבה מפורטוגל (2:47.04).

אופטימה יזום וניהול השקעות 66 בע"מ

הודעה בהתאם לסעיף 23 לחוק ניירות ערך, תשכ"ח - 1968, בדבר פרסום

תשקיף

הנפקה של

2,886,472 מניות רגילות רשומות על שם בנות 1 ש"ח ע"נ כ"א (להלן: "המניות") המוצעות בדרך של זכויות למחזיקים במניות הקיימות בחברה.

המניות מוצעות למחזיקים במניות הקיימות בחברה באופן שכל המחזיק ב-1 ש"ח ע"נ מניות אשר יהיו רשומים על שמו בתום יום העסקים של ה-2 במרס 1995, יהיה זכאי לרכוש מניה אחת במחיר של 1 ש"ח (100%) למניה.

המחיר אקס זכויות ל-1 ש"ח ע"נ של המניות המוצעות הוא 1.22 ש"ח (122%). מרכיב ההטבה במניות המוצעות למחזיקים במניות הקיימות בחברה הוא כ-18%.

ההנפקה אינה מובטחת בחיתום. בעלי ענין בחברה התחייבו לנצל את הזכויות בגין 1,185,426 המניות המגיעות להם, המהוות כ-41% מהמניות המוצעות עפ"י תשקיף זה.

בעלי הענין בחברה אשר התחייבו לנצל את זכויותיהם, כאמור לעיל, התחייבו להפקיד (פרו-רטה) בידי חבר בורסה (להלן: "הנאמן") ביום התשלום בגין הזכויות (כמשמעות מונח זה בסעיף 2.2.1 לתשקיף) מניות בגובה ההפרש השלילי בין שווי החזקות הציבור ביום התשלום בגין הזכויות לבין סך של 800,000 דולר **או** ההפרש השלילי בין שווי החזקות הציבור ביום התשלום בגין הזכויות לבין שווי החזקות הציבור במניות ביום הקובע (כמשמעות מונח זה בסעיף 2.2.1 לתשקיף) על פי הנמוך בין השניים (להלן: "מניות ההסדר"). הנאמן ידאג בתקופה בת 3 חודשים שתחל ביום התשלום עבור הזכויות (להלן: "תקופת ההסדר") למכירת מניות ההסדר ופיזורן בציבור. הנאמן יקבל הוראות בלתי חוזרות מבעלי מניות ההסדר למכור את מניות ההסדר בתקופת ההסדר על פי שיקול דעתו הבלעדי.

רישום ניירות הערך המוצעים למסחר בבורסה וביצוע ההנפקה על-פי תשקיף זה מותנים בהפקדת מניות ההסדר בידי הנאמן אשר ידווח על כך לבורסה.

מניות החברה נסחרות בבורסה ברשימה המקבילה.

מנכ"ל החברה הורשע בארה"ב, על בסיס הודאתו, בעבירה של ניצול מידע פנים בארה"ב, ריצה את עונשו, ונכון ליום פרסום התשקיף לא מתנהלים נגדו כל הליכים משפטיים והוא חופשי לפעול בעולם כולו ללא הגבלה (ראה סעיף 7.2.1 בתשקיף).

החברה מייעדת מחצית מתמורת ההנפקה בפועל (נטו) לפרעון התחייבויות החברה לבנקים (ר' סעיף 6.11 לתשקיף).

דירקטוריון החברה יחליט במועד קבלת תמורת ההנפקה אילו התחייבויות יפרעו כאמור.

החברה מייעדת את יתרת תמורת ההנפקה למימון פעילותה, כפי שיחליט דירקטוריון החברה מעת לעת, לפי שיקול דעתו.

חלק הארי מפעילות החברה והחברה הבת שלה, אופטימה חיתום, הינו בתחומי שוק ההון, הן בשוק הראשוני והן בשוק המשני, הנתונים לתנודות בגין גורמים פוליטיים וכלכליים בארץ ובעולם. לנתונים בדבר הירידה בהיקף הפעילות החיתומית של אופטימה חיתום החל מן הרבעון השני של 1994 ר' סעיף 6.5.3 לתשקיף.

הפעילות החיתומית של החברה הבת, אופטימה חיתום, ופעילותה החיתומית של החברה בעבר, חושפות אותן לתביעות בגין אחריות חיתומית, כמפורט בסעיף 6.5.5 לתשקיף.

החברה אינה יכולה להעריך אם הכיסוי הביטוחי המוקנה לה ולאופטימה חיתום הינו נאות (ר' סעיף 6.8.3 לתשקיף).

השקעתה העיקרית של החברה היא בניירות ערך של אוסיף. לתנודות בשערי ניירות הערך של אוסיף השפעה מהותית על תוצאות הפעילות של החברה (ר' סעיפים 6.4.1 ו-6.4.2 לתשקיף).

עותק מהתשקיף ועותק מן ההיתר לפרסומו יוגשו לרשם החברות לא יאוחר מיום העסקים הראשון לאחר תאריך התשקיף.

ניתן להשיג עותקים של התשקיף ולהגיש הזמנות לרכישת ניירות הערך המוצעים בסניפי הבנקים ואצל חברי הבורסה לניירות ערך בתל-אביב בע"מ.

סך כל ההוצאות הקשורות בהנפקה מוערך ע"י החברה בכ- 6.24% מהתמורה עבור המניות המוצעות על פי תשקיף זה, בהנחה של ניצול כל הזכויות המוצעות בתשקיף.

תאריך התשקיף: 27 בפברואר 1995

ת.פ. 2113/94
"משכן" בנק הפועלים למשכנתאות בע"מ
1. ישראלה נגר
2. ישראל נגר
3. ויטל נדל ת.ז. 309214211
4. וילנה נדל ת.ז. 309214237
5. מוכרי לייבות, עו"ד
אל משיבים מס' 3 ו־4 נדל ויטל וילנה

ע. צופיה / היום בטלוויזיה

הלילה ב"גוב" – הכבש השישה־עשר

רצועת השידורים שאחרי מהדורת חדשות הערב, בשני ערוצי הטלוויזיה, משבצים מנהלי התוכניות את המישדרים בעלי פוטנציאל הצפייה הגבוה. ההנחה הרווחת היא, שבמשבצת זמן זו כבר ממוגנטים הצופים אל המירקע, אלא אם כן בחרו לצאת להצגה/קונצרט/סרט או למיפגש חברתי, שבו הקייטרינג מתחרה בריייטינג.

ב"פריים טיים" של ימי ב' מנהל צופה הטלוויזיה תחרות עם עצמו, שבה אין לו סיכוי לנצח, ולכל היותר הוא יכול לצמצם את הפסדיו. הצופה בעל המודעות הפוליטית־אקטואלית אינו רוצה להחמיץ את המישדר "פופוליטיקה". הצופה המעדיף את הגל הקל אחרי מנת האקטואליה שמספק לו "מבט" הארכני בערוץ 1, או אפילו מהדורת החדשות הקומפקטית בערוץ הכתתרה, מעדיף לקנח בתפריט הצחוק והבידור שמציע לו ערוץ 2. כאן הוא יכול לצחוק מז'וז' חלסטרה וחבריו ל"קומדי סטור", אם הם מצחיקים אותו, ואחר־כך ליהנות מגידי גוב.

עין מתחילה תמיד עם "פופוליטיקה" (ב־9.00) ובחלקה האחרון כבר כרגלת אצל גידי גוב (9.45), שעליו היא מתביית אחרי שמסתיימת "פופוליטיקה". זה המתכון האופטימלי להרוויח מהאחד ולא להפסיד את האחר – לא להחמיץ את פצצת הפרובוקציה של טומי לפיד וליהנות ממצאי החן הבלתי נדלה של גוב ולפעמים גם של אורחיו.

הערב הבחירה תהיה קלה מאוד. "לילה גוב" מוקדש לשידור חוזר של המישדר שיוחד ל"שחזור" המופע "הכבש ה־16". עין כבר ראתה אותו והיא ממליצה עליו למי שהחמיצו. עין עצמה תוכל לצפות ב"פופוליטיקה" בלי מתח ולכל היותר תטעם ביסים מה"כבש" אם "פופוליטיקה" תהיה תפלה.

לילה גוב – "הכבש ה־16", ערוץ 2, 21:45

גידי גוב (משמאל) עם אלון אולארצ'יק: חן בלתי נדלה

טלוויזיה

חינוכית

08.00 אסכולה – סדרת שיחות על עולם ומלואו.
08.30 ראשית הקריאה – בלי סודות – עגול – חולם 4.
08.50 מדעי הטבע – גוף האדם – גופנו בפעולה (חלק א') וכו.
09.05 כבע – תצפית בטבע – גמל שלמה (דובר ערבית).
09.25 הגיל הרך – רחוב סומסום. תרנגול קורא בקול וכו.
09.55 כוב לדעת – מסך פתוח לחינוך – מבזק חדשות בנושא חינוך.
10.00 שיחות בוקר – בתיה ברק משוחחת עם אנשי מקצוע מתחומי הפסיכולוגיה, החינוך והחברה.
10.30 כדור וטכנולוגיה – הספרייה המדעית – אבולוציה (תרגום לערבית).
11.00 אנגלית.
11.20 היסטוריה כללית – תולדות האנושות בראי הטלוויזיה – התהוותה של המדינה הרוסית. (תרגום לערבית).
11.55 כוב לדעת – מבזק חדשות בנושא חינוך.
12.00 צרפתית.
12.15 מדעי הטבע – מעולם הטבע – הדבורה – אורח חיים וסביבה. (דובר ערבית).
12.40 גיאוגרפיה פיזית – פני כדור הארץ – הגורמים לעיצוב הסביבה.(תרגום לערבית).
12.50 חבריה – סיפורי התבגרות – צבע העור.
13.30 שאלתיאל קוואק – סדרה מדובבת בהנפשה.
13.55 כוב לדעת – מסך פתוח לחינוך – מבזק חדשות בנושא חינוך.
14.00 פרפר נחמד וכו.
14.30 ליגת על בכדורסל – שידור ישיר מהיכל הספורט ברעננה. משחק חצי הגמר לבתי ספר תיכוניים.
17.00 ערב חדש.

כללית

06.30 חדשות בעברית – מבזק.
06.31 מהדורת חדשות בערבית.
06.45 "האוטובוסים מהמאדים" – סדרה בהנפשה (דיבוב עברית).
07.00 "בוקר טוב ישראל" – תכנית הבוקר של הטלוויזיה.
17.00 ערב חדש והטלוויזיה החינוכית.
17.35 "חיות חיוכים" – שעשועון קבו מצולמות חיות במצבי התנהגות מביכים.
18.00 "עכבר כלבי" – סדרה בהנפשה (דיבוב עברית).
18.15 החדשות באנגלית.
18.30 "ספורט" – מגזין הספורט מגוון אירועי ספורט מן הארץ ומן העולם.
19.00 חדשות.
19.30 "משהו מהסרטים" – תכנית קבועה בענייני קולנוע.
20.00 מבט – מהדורת חדשות עם מוספים בענייני היום + שבכבת.
21.00 "פופוליטיקה" – תכנית אירוח בשידור חי.
22.10 "בין השורות" – דרמה בריטית (תרגום לעברית).
23.00 "הלוך חזור" – תכנית שבועית.
23.30 "מהים למשי" – יומן חדשות.

ערוץ 2

14.00 "עולם החי של אוסטרליה" – סדרת תעודה.
14.30 "תיק תק" – משחק טלוויזיה ידיש המבחנים על ידע בעברית והמשבון לבני נוער.
15.00 "זמן דיסני" – בת הים הקטנה – סדרת הנפשה מדובבת לילדים.
15.30 "זמן דיסני" – "השמנה של גופי" – סדרת הנפשה מדובבת לילדים.
16.00 "היפים והאמיצים" – סדרת דרמה בהמשכים (תרגום לעברית).
17.00 "5 עם רפי רשף" – תכנית בענייני היום.
17.30 "הנסיך המדליק מבל אייר" – סדרה קומית.
18.00 "תפוס כיוון" – משחק טלוויזיה לילדים.
18.30 "ד"ר קווין – רופאה במערב".
19.30 "לינגו" – משחק טלוויזיה נושא פרסים.
20.00 החדשות.
20.30 "אנשים מצחיקים מאוד" – סדרה חדשה בה משתתפים אנשים רגילים לגמרי, שעושים דברים לא כל כך שגרתיים.
20.45 "מתאים לי" – שעשועון היכרויות נושא פרסים.
21.15 "קומדי סטור" – תכנית בידור.
21.45 "לילה גוב" – תכנית בידור.
23.00 "תיקים באפלה" – סדרת מתח דרמטית.
24.00 החדשות.
24.05 "בראש של הרמן" – סדרה קומית.
00.30 "פוארו של אגתה כריסטי" – סדרת מתח בריטית.
01.20 "לוגוס" – מוסיקה ישראלית במועדון לוגוס.
02.10 "שיר בלילה".

המזרח התיכון

13.00 מועדון 700; 13.55 סרט; 15.30 מייטי מאוס – העכבר האדיר (מצויר); 15.55 ג'וני קווסט; 16.20 העכבר המסוכן (מצויר); 16.45 סופר בוק (מצויר); 17.10 תכנית הקטנטנים; 18.10 כח הצלה 911 (סדרה); 19.00 חדשות העולם (ערבית); 19.30 סי.אן.אן. מרווח – כותרות החדשות; 20.00 משפחת קוסבי – סדרה קומית; 20.30 הרפתקאות חדשות של סופרמן; 21.20 בחזרה לעתיד – בלש בריגר; 22.10 מועדון 700; 23.00 תוכנית מסחרית.

כבלים

ערוץ 3

08:00 שידור מקומי.
09:00 לחיות את החיים. אופרת סבון (ש.ח)
09:45 צעירים חסרי מנוח. אופרת סבון (ש.ח)
10:30 אורחים בסלון. תכנית אירוח.
11:00 לוסי אהבתי. קומדיה.
11:25 סלסבה. טלנובלה (ש.ח)
12:10 שכנים, שכנים. אופרת סבון (ש.ח)
12:30 פלקון קרסט. דרמה (ש.ח)
13:20 הכיור חוזר לקפר. קומדיה.
13:45 הקופסה. מוסיקה (ש.ח)
14:00 קגני ולייסי. בילוש.
14:50 רוזקנה. אופרת סבון.
15:40 נוטס לנדינג. דרמה.
16:30 שכנים, שכנים. אופרת סבון.
16:55 כפית האהבה. קומדיה.
17:45 הקופסה. מוסיקה.
18:00 לחיות את החיים. אופרת סבון.
18:45 צעירים חסרי מנוח. אופרת סבון.
19:30 שידור מקומי.
20:00 סלסבה. טלנובלה.
20:50 פלקון קרסט. דרמה.
21:40 חופשי על הבר. קומדיה.
22:05 משוגעים באהבה. קומדיה.
22:30 ליחד עם אבא. קומדיה.
22:55 אי.אן ג'י. דרמה.
23:50 המופע של לארי סנדרס. קומדיה.
24:20 האנטר. פעולה.
01:05 לו גרנט. דרמה.

ערוץ הסרטים

10:30 האלים משתוללים 3 (1991), דרום אפריקה. קומדיה. פרק נוסף באפוס על מפגשים מהסוג השלישי נוסח אפריקה: האלים ממשיכים לחקור את היבשת השחורה; תושבי היבשת ממשיכים לחקור את האלים.
12:10 יום הולדת שמח, וונדה ג'ון (1971, ארה"ב). קומדיה. חוקר ארצות הברית מפורסם שב הביתה לאחר היעלמות של שמונה שנים, שבהן נחשב כמת. בבית הוא מגלה שאשתו האפורה הפכה לאינטלקטואלית ומתלבטת בין שני מחזרים: מוכר שואבי אבק ורופא פציפיסט. תסריט: קורט וונגוט. במאי: מרק רובסון. עם: רוד סטייגר, סוזן ויורק, דון מארי.
13:50 ספיישל על הסרט החדש "נל" בכיכובה של ג'ודי פוסטר.
14:20 רצח לפי תפריט (1990, ארה"ב). בילוש. נשיאת מועצת בי"ס נרצחת בעת סעודת צהריים חגיגית שנערכה לגייס כספים עבור ביה"ס. אופיה הקשוח והבלתי נעים מותיר רשימת חשודים ענקית. הבלש שמופקד על החקירה, מצמצם את הרשימה לשמונה האנשים שבמעצרה, אך גם הן מתחילות להירצח בזו אחר זו.
15:50 להישאר בחיים (1983, ארה"ב) (ש.ח)
17:30 בר בלסינג (1991, ארה"ב). מערבון עם דניאל בלדווין. בר בלסינג, בעבר קאובוי ושריף, כיום אסיר שממתין להובאתו להורג, נזכר בסיפור חייו המרתק. במאי: פיטר ורנר. עם: לואיס גוסט, בדים קופר, שון בייקר.
19:00 חדש בקולנוע.
19:10 שדה החלומות (1989, ארה"ב). קווין קוסטנר בדרמה פנטזית על איכר מאיווה, שבניגוד לכל הגיון מקים במרכז שדה התירס מגרש בייסבול, לאחר ששמע קולות מסתוריים. עם: ברט לנקסטר ורי ליוטה. במאי: פ.א. רובינסון.
21:00 המאבק לחיים (1986, ארה"ב). דרמה. ג'ולי אנדריוס בתפקיד נגנית כינור מפורסמת ומצליחה, שלוקה במחלת ניוון שרירים בשיא הקריירה שלה. מרותקת לכסא גלגלים, היא נאלצת להתמודד עם תיסכולים מקצועיים ומשברים משפחתיים. בימוי: אנדריי קונצ'לבסקי. עם: אלן בייטס, מקס פון סידוב.
22:45 אהבת אם (1991, ארה"ב). מלודרמה. סיפורה של אם לא נשואה וחסרת בית הנאבקת לשמור על צלם אנוש עם בתה הצעירה. סרט טלוויזיה בבימוי של לארי אליקאן. עם מייר וינינגהם, ג'יימס ג'ונסטון, דוראן הרוזר ואחרים.
24:25 בשם שהור (1989, ארה"ב) (ש.ח)
02:30 יומו של הארבה (1975, ארה"ב). דרמה. עיבוד לרומן הציני של נתנאל ווסט על הוליווד ושברה. פרוצה תיבעת מתפרעת במנהל השכונות גמלתי וצייר תפאורות תמים. במאי: ג'ון שלזינגר. עם: קארן בלק, דונאלד סאתרלנד וויליאם אתרטון.

ערוץ הילדים

06:30 להתלבש עם סש. מצויירים על הבוקר.
08:00 להתלבש עם סש (ש.ח)
09:00 המחסן של כאילו. יאמיזאור, המוכללים (ש.ח)
09:30 גינת ההפתעות (ש.ח)
09:35 הבוצצים (ש.ח)
10:00 עלילות תיאודור (ש.ח)
10:30 הכתה המעופפת. אולפן (ש.ח)
10:35 שירה נסיכת הכח (ש.ח)
11:05 פנקי השרבבה (ש.ח)
11:40 בוורלי הילס 90210 (ש.ח)
12:40 לוני טונס (ש.ח)
13:00 המחסן של כאילו. ארוס וכחול, עכברונים.
13:30 גינת ההפתעות.
13:35 אלווין והצ'יפמאנקס.
14:00 קרטה יאו.
14:30 שעת אפס. אולפן חי.
14:35 גבורות הכוכבים.
15:00 הכתה המעופפת. אולפן חי.
15:05 שירה נסיכת הכח.
15:30 הכתה המעופפת. אולפן חי.
15:35 קשרי משפחה. קומדיה.
16:00 הכתה המעופפת. שעשועים.
16:10 בוורלי הילס 90210. דרמה.
16:35 הכתה המעופפת. אולפן חי.
17:10 לוני טונס.
17:25 הכתה המעופפת. אולפן חי.
17:30 סופר מריו.
17:45 הוגו. משחק טלוויזיה אינטראקטיבי.
18:00 גינת ההפתעות (ש.ח)
18:05 הבוצצים (ש.ח)
18:30 עלילות תיאודור (ש.ח)
19:00 המחסן של כאילו. יאמיזאור, המוכללים (ש.ח)

הצגה שניה

22:10 המסך הקרוע (1966, ארה"ב). מותחן ריגול של אלפרד היצ'קוק. מדען אטום אמריקאי מעמיד פנים עריקה לעולם הקומוניסטי, כדי שיוכל להשיג נוסחה סודית מפרופסור מזרח גרמני. עם: פול ניומן וג'ולי אנדרוז.
24:20 הכוכבים מביטים מטה (1939, אנגליה). דרמה בריטית בבימויו של קרול ריד. מאבקים של כורי הפחם הוולשים לשיפור תנאי העבודה הקשים ומריבים אחד מהם לנסות להיבחר לפרלמנט. עם מייקל רדגרייב, מרגרט לוקווד, אמלין וויליאמס.

שש פלוס

19:30 שלושה בדירה אחת. קומדיה.
20:00 נשואים פלוס. קומדיה.
20:30 אליה משפחתית. קומדיה.
20:55 הכל נשאר במשפחה. קומדיה.
21:25 חוק וסדר. דרמה.

תרבות, מדע ומבע

06:00 אוניברסיטה פתוחה. שיווק, ניהול וכלכלה (שידור ב־18:00)
12:00 דיסקברי. הישרדות (ש.ח)
13:00 דיסקברי. מעבר ל־2000 (ש.ח)
14:00 אוניברסיטה פתוחה (ש.ח)
16:00 דיסקברי. הישרדות (ש.ח)
17:00 דיסקברי. מעבר ל־2000 (ש.ח)
18:00 אוניברסיטה פתוחה. כסף כמוד.
18:30 אוניברסיטה פתוחה. שם המשחק: שיווק.
19:00 אוניברסיטה פתוחה. שיטה פתוחה לשיחות.
19:25 אוניברסיטה פתוחה. רוח הספר.
20:00 דיסקברי. דרום פראי.
21:00 דיסקברי. הציידות הגדולות של אירופה.
21:30 דיסקברי. אי הטמבון.
22:00 דיסקברי. יום שלישי הראשון.
22:30 דיסקברי. מן הפה לאוזן.
23:00 דיסקברי. דרום פראי (ש.ח)
23:50 אוניברסיטה פתוחה (ש.ח)

רדיו

קול המוסיקה

06.06 "שחרית מוסיקלית" – טלמאן: קונצ'רטו בדו מז'ור לחצוצרה ולכלי־קשת; באך: קונצ'רטו במי מז'ור לכנור ולתזמ.; ק.פ.ע. באך: סימפוניה בסי במול מז'ור; יאנצ'ק: "נעורים", סוויטה לששיית כלי־נשיפה.
07.07 "שחרית מוסיקלית" – באך: סוויטה מס' 3 ברה מז'ור, ולתזמ.; בטהובן: תריסר וריאציות על נושא מתוך "חליל הקסם" של מוצארט; הנדל: קונצ'רטו ברה מז'ור ליד שמאל ולתזמ.
08.05 "שחרית מוסיקלית" – שוברט: שלושה שירים מתוך המוסיקה ל"רוזמונדה"; בריב: מחולות ברודגים, אופ. 35; ברנשטיין: שלושה מחולות מתוך "מלחים בחופשה".
08.55 פרסים על שידורי היום ב"קול המוסיקה".
09.05 "בוקר שני" – במהלכן תוספות מבחוכן: רביעייה ברה מז'ור לכלי־קשת, אופ. 29; מ. רגר: וריאציות ופוגה על נושא מאת בטהובן, אופ. 86; עיבוד לפרק מתוך סונטה מס. 31.
10.20 אנחנו במזרח התיכון – י. פ. בן חיים: קונצ'רטו לכינור; צ. פלישר: "בעה ושמה לישונתר"; א. פרגה: "תמונות מהחן המצוייר".
11.05 כלי־נקישה ותוספות – א. קופל: טוקטה לכלי־נקישה; ר. סירה: "תפילות" בקונצ'רטו; "אגה היום הגשום".
11.57 "בינת שיר" – מבחר חודש 95.
13.00 "אמני השבוע" – הוויולנית טביאה צימרמן. שניטקה: קונצ'רטו לוויולה ולתזמ.; קוסיסקו: קונסוס 5 מס' 5 לוויולה ולתזמ.; סטרבינסקי: אלגיה לוויולה סולו.
14.06 "הדרך" – צלילים וקולות בעקבות הזמן.
15.00 "מחזור יצירות" – בטהובן – סונטה מס' 3, אופוס 2 מס' 3.
16.00 "מוסיקה עתיקה – בהקלטות חדשות" – מזמורי האקסטזה של הילדגרד מבינגן עם אנסמבל "סקוונציה" למוסיקה מימי הביניים.
17.00 "אתנותא" – שידור חי מאולם הנרי קראון בירושלים: נעם ברכמן – חליל, דורון סלומון – גיטרה; ריצ'רד אטיאס – חליל, אידית אטיאס – צ'לו; שוברט / מסיינגה: רביעייה לחליל, גיטרה, ויולה וצ'לו; טולמיות רק: "דהו קייס" לחליל סולו; מ. פונטה: סונטה לגיטרה; שוברט: 10 מחולות לחליל וגיטרה ד. 365; רוסל: שלישייה לחליל ויולה וצ'לו אופוס 40; וילה לובוס: "שירת הסילון" לחליל וצ'לו.
19.00 "קשת של צלילים" – מנטבורדי: קינטה של אולימפיה; פרסקובלדי: טוקטה לצ'מבלו בסה מג'ור; באומגרטנר: סונטה לשלושה כנורות ולקונטינואו; יאקופו פרי: קינטה של יולה; ב. מרינה: פסקליה לארבעה קולות ולקונטינואו; ל. רוסי: טוקטה לצ'מבלו ברה מינור; אנונימי: תחילת מאה 16: פבאן; ראאינייה: קינטה של אולימפיה.
20.05 "קונצרט ערבית" – לה פסטה ותז. פילדלפיה – י. אורמנדי.
21.00 "עין של הסכנה" – מינימאליזם/מקסימליזם. פ. גלאס – רביעיית כלי קשת מס' 5; ב.א. צימרמן: "אנבררידיון", קטעים קטנים למנהרה; א. שנברג: מתוך ספר הגנים התלויים; ק. שטוקהאוזן: "מיקרופוני 2" למקהלה מחולאמונים ואורגן – המנוה ג'ון פרטי: "זכור" לשסה סולנים.
22.57 "בינת שיר" – יוסי שרון – "שמר אישי".
23.00 "רק ג'אז" – המתופף פול מוטיאן "בוטוחור", דייב ליבמן – סקסופון, ביל אבנס – קלידים "סיפור הפרחים".

רשת ב'

06.06 הבוקר הזה – חדשות + מוסיקה.
08.05 עין אחר – שדר חדשות הבוקר.
09.05 מה היה לנו שם.
10.05 הכל דיבורים.
12.05 בוצי היום – משדר צהריים + מוסיקה.
14.05 דבצע פסק.
15.05 יומן חוץ.
15.45 עיתונות חוץ.
16.05 צבע הכסף.
17.05 הכתב אחרי החדשות.
17.57 רגע של עברית.
18.05 "היום הזה" חדשות + מוסיקה.
19.05 שירים עבריים.
20.00 מבט לחדשות – העברה מהטלוויזיה הישראלית.
20.30 שירים עבריים.
20.57 רגע של עברית.
21.05 משחקי לילה.
23.05 "כל היום" + מוסיקה.
00.05 זמן חצות.
00.15 "כל היום" + מוסיקה.
01.05 לתוך הלילה.
05.05 "אור ראשון".

רשת ג'

06.06 "הכל פתוח".
07.05 "אופקט גיבלי".
09.05 "בוקר טוב".
10.05 "תכנית עשר".
11.05 "נתיבי רוקנרול".
12.05 אהבה עצמית.
13.05 "להזה".
14.00 "עגולה" – חדשות המופע של רשת ג'.
14.05 "חיש חריש ומחודש".
15.05 "חולה ורדי".
16.00 "קופסת הלהיטים".
17.05 "חמש פעמים ביום".
18.05 "רוק בישראל".
19.05 "בכניש אורחי".
20.05 "שעה אישית".
21.05 בכחל המסך/חתנה מכביות – שעה עם אביב.
22.05 שיר לאחותי – די"ג כבקשתך.
23.05 "קצת אחרת".

גלי צה"ל

05.02 בוקר טוב צה"ל – תכנית בוקר לחיילים.
05.56 באופן מילולי – פינתו של אבשלום קור.
06.00 תאריך + מבזק ידיעות.
06.05 "אוניברסיטה משודרת" – "הפיזיקה המטפיזיקה של דקרט" – "דקרט – ראשית הפילוסופיה הראשונה. מרצה: ד"ר יובל שטיינר.
06.30 בוקר טוב ישראל – מהדורה ראשונה.
07.07 שבע אפס שבע.
08.00 בוקר טוב ישראל – מהדורה שנייה.
09.05 "מוסיקה על הבוקר".
10.05 גבון לעכשיו.
12.50 בילד היום – מדריך יומי בנושאי תרבות ובידור.
13.00 בחצי היום – יומן לסיכום חדשות.
13.15 בוטל בספק – תכנית ראיון.
15.05 יש עם מי לדבר – אריה מלינאק בשיחות טלפוניות עם מאזינים בענייני היום.
15.55 באופן מילולי – פינתו של אבשלום קור.
16.00 שעה לפני.
16.55 "הדיוק השלישי – השפוי" – אירועי היום לפני 50 שנה.
17.00 ערב טוב ישראל.
18.05 "שלום באופק" – שיחות על חינוך, מלחמה ושלום.
18.38 [illegible]
19.55 הודעות לחיילים.
20.00 חדשות ערוץ 2.
20.30 "ציפור הנפש" – מגאזין בענייני פסיכולוגיה.
21.05 שעון רוח.
22.05 דיסמנים – מוסיקה בריאה.
23.05 צפוני המרבע – היום שהיה.
00.00 יומן חצות – יומן לסיכום חדשות הערב.
00.10 "ציפורי לילה" – תכנית מוסיקלית.
02.00 "לא רוצים לישון" – מוסיקה לשעות הקטנות של הלילה.

רשת א'

06.06 שירים עבריים.
08.05 "פתוחים באלף" – מגזין בוקר.
08.10 "עצות לטבעים".
08.30 "א"ב באמנות" – מושגים שטוב לדעת.
08.45 "התאריך" – היום לפני.
09.05 "מומחים מייעצים" – דיני עבודה.
09.45 "מידע לצרכן".
10.05 "סלולרי" – שיחות מידע לטאורים.
10.30 "אצבע על הדופק" – רפואה ובריאות.
11.05 "גיל הזהב".
11.30 "מלח הארץ".
11.45 "תהודה".
12.05 "חיים".
14.05 שירים של פעם.
14.55 "בינת שיר".
15.05 "בראש צעיר" – מגזין יומי לילדים ולנוער.
16.05 "זמנה".
16.55 "קראתי ספר".
17.05 "קול הצעירות".
18.05 "הכל מדרשה" – זהות ומסורת.
19.05 "יומן מורשה" – בענייני היום.
19.50 "עוד סיפור אחד והיי".
20.00 "מבט לחדשות" – העברה מהטלוויזיה הישראלית.
20.50 "פרקי היום בתנ"ך".
21.00 "אמר בשכרון" – פרקי חזנות ופיוטים.
22.05 "פתח – מומחים מייעצים".
23.05 "שירים עבריים".

גלגל"צ

07.05 מיינה ברוך.
09.05 תפוזמנות – שירים ל"דיגמר" מגב הרוח.
10.05 שמש.
12.05 מיוז איזי.
13.05 "משהו לרוק".
14.05 מפטות.
16.05 חבם בבניש.
18.05 בגלגלצ.
20.05 "מתחת לגודה" – אבטים לנגינה מוגעת.
22.05 "לילה טוב".

קולנוע

תל־אביב

גורדון: האשה שייצרה שמן שומשום א"ה 18.00, 20.00
הדובן של גני כורסי א"ה 22.00
גן העיר 1: פריסילה – מלכת המדבר א"ה 17.00, 19.30, 21.45
גת: חירון האשליות א"ה 16.50, 19.25, 21.55
דיזנגוף 1: אקווטיקה א"ה 11.00, 13.05, 15.10, 17.15, 19.30, 21.50
דיזנגוף 2: שמש בוגדנית א"ה 11.00, 13.40, 16.20, 19.00
רוכן על אמת א"ה 21.50
דיזנגוף 3: אל המערב הקסום א"ה 17.15, 19.30
כלבי אשמורת א"ה 11.00, 13.05, 15.10, 21.50
דקל: ספרד א"ה 19.30, 22.00
הוד 1: פורסט גאמפ א"ה 13.30, 16.30, 19.15, 22.00
הוד 2: גבעת הסודות א"ה 13.30, 16.30, 19.30, 22.00. ה' 13.30, 19.30, 22.00
הוד 3: פריסילה – מלכת המדבר א"ה 13.30, 16.30, 19.30, 22.00
הוד 4: ג'וניור א"ה 13.30, 16.30, 19.30, 22.00
הקולנוע: קיקה ב', ג' 19.30, 21.45
חן 1: חומות של תשוקה א"ה 14.00, 16.45, 19.20, 21.55
חן 2: ספרות זולה א"ה 13.25, 16.15, 19.05, 21.55
חן 3: סחרור בשחקים א"ה 11.30, 14.30, 17.00, 19.30, 21.50
חן 4: רק אותך א"ה 17.00, 19.30, 21.50
חן 5: מושבעים על הכוונת א"ה 17.00, 19.30, 21.50
מילת 1: רוצחים מלידה א"ה 17.00, 19.30, 22.00
מילת 2: נהר הפרא ג"ה 17.00, 19.30, 22.00. א' 17.00. ב' 17.00, 19.15
מילת 3: קפה עם לימון ב"ה 17.00, 19.30, 22.00. א' 17.00
לב 1: חומות של תקווה א"ה 11.30, 14.00, 16.30, 19.15, 22.00
לב 2: שחור א"ה 11.30, 13.20, 15.20, 17.20, 19.20, 21.50
לב 3: גידסת בראונינג א"ה 11.40, 15.45, 20.00, 22.00
עידום א"ה 13.30, 17.45
לב 4: סיפור חיים א"ה 12.00, 14.15, 16.50, 19.20, 21.50
מוזיאון ת"א: ממזר קטן א"ה 17.00, 19.45, 22.00
סינמטק 1: ניחוח הפאפיה הירוקה א"ה 17.00, 19.30, 21.45
צפון: אדום א"ה 17.00, 19.30, 21.50
רב אור 1: ארבע חתונות ולוויה אחת א"ה 17.00, 19.30, 21.50
רב אור 2: ספרות זולה א"ה 16.15, 19.05, 21.55
רב אור 3: מלך האריות (אנגלית) א"ה 19.30, 21.50 (עברית) 17.00
רב אור 4: סיפולים אישיים א"ה 17.00, 19.30, 21.50
רב אור 5: אבא מרדנית א"ה 19.30, 21.50
הסיום שלפני חג המולד א"ה 17.00
שחף 1: גל א"ה 17.00, 19.30, 22.00
שחף 2: פורסט גאמפ א"ה 16.30, 19.15, 22.00
תל־אביב 1: שיעור בחיזור א"ה 17.00, 19.30, 22.00
תל־אביב 2: חשיפה א"ה 17.00, 19.15, 22.00
תל־אביב 3: נהר הפרא א', ב', ג', ה' 17.00, 19.30, 22.00, 17.00, 19.30

ירושלים

גיל 1: גל א"ה 16.30, 19.15, 21.45
גיל 2: חומות של תקווה א"ה 16.15, 19.00, 21.45
גיל 3: גבעת הסודות ב"ה 21.30
ג'וניור ב"ה 16.30, 19.00. א' 16.30
גיל 4: גידסת בראונינג א"ה 16.30, 19.00, 21.50
גיל 5: פורסט גאמפ א"ה 16.15, 19.00, 21.45
גיל 6: נהר הפרא א"ה 16.30, 19.15, 21.45
גיל 7: חשיפה א"ה 16.30, 19.15, 21.45
גיל 8: שיעור בחיזור א"ה 16.30, 19.00, 21.30
חן 1: ספרות זולה א"ה 16.10, 19.00, 21.50
חן 2: רוחות של תשוקה א"ה 16.30, 19.15, 21.55
חן 3: סחרור בשחקים א"ה 17.00, 19.30, 21.50
חן 4: חירון האשליות א"ה 16.50, 19.25, 21.55
חן 5: רק אותך א"ה 17.00, 19.30, 21.50
חן 6: מושבעים על הכוונת א"ה 17.00, 19.30, 21.50
חן 7: ארבע חתונות ולוויה אחת א"ה 17.00, 19.30, 21.55
סמדר: ממזר קטן א"ה 19.00, 21.00
רון 1: שחור א"ה 17.00, 19.30, 21.45
רון 2: רוחות של תשוקה א"ה 16.30, 19.00, 21.30
תיאטרון ירושלים: ניחוח הפאפיה הירוקה א"ה 19.00, 21.30
אדום א', ב' 19.00, 21.30 ד', ה' 19.00

חיפה

אורלי: חומות של תקווה א"ה 18.40, 21.20
סינמה קפה מוריה: סיפור חיים א"ה 19.15, 21.30
סינמה קפה עממי
סינמה 1: אקווטיקה א"ה 19.15, 21.15
סינמה 2: ממזר קטן א"ה 19.15
רוצחים מלידה א"ה 21.15
עצמון 1: גל א"ה 16.30, 19.00, 21.20
עצמון 2: חשיפה א"ה 16.30, 19.00, 21.20
עצמון 3: נהר הפרא א"ה 16.30, 19.00, 21.20
עצמון 4: שיעור בחיזור א"ה 16.30, 19.00, 21.20
עצמון 5: שחור א"ה 16.30, 19.00, 21.30
פנורמה 1: פורסט גאמפ א"ה 16.15, 18.45, 21.30
פנורמה 2: גידסת בראונינג א"ה 16.30, 19.00, 21.30
פנורמה 3: גבעת הסודות א"ה 19.00, 21.30
ג'וניור א"ה 16.30
רב אור 1: חירון האשליות א"ה 16.20, 18.50, 21.20
רב אור 2: ספרות זולה א"ה 18.30, 21.20
חופשה בחיתולים א"ה 16.30
רב אור 3: מושבעים על הכוונת א"ה 16.45, 19.00, 21.20
רב גת 1: רוחות של תשוקה א"ה 16.15, 18.45, 21.20
רב גת 2: סחרור בשחקים א"ה 19.00, 21.20
רב מור 1: חומות של תקווה א"ה 18.40, 21.20
רב מור 2: חירון האשליות א"ה 16.25, 18.50, 21.20
רב מור 3: רק אותך א"ה 16.45, 19.00, 21.20
רב מור 4: רוחות של תשוקה א"ה 16.15, 18.45, 21.20
רב מור 5: ספרות זולה א"ה 16.00, 18.40, 21.30
רב מור 6: מושבעים על הכוונת א"ה 16.45, 19.00, 21.20
רב מור 7: סחרור בשחקים א"ה 16.45, 19.00, 21.20

אור־יהודה

גיל 1: סחרור בשחקים א"ה 16.45, 19.15, 21.45
גיל 2: שחור א"ה 16.45, 19.15, 21.45
גיל 3: פורסט גאמפ א"ה 19.00, 21.45
ג'וניור א"ה 16.45
גיל 4: נהר פרא א"ה 16.45, 19.15, 21.45

אשדוד

גיל 1: שיעור בחיזור א"ה 16.30, 19.00, 21.45
גיל 2: גל א"ה 16.30, 19.15, 21.45
גיל 3: סחרור בשחקים א"ה 16.30, 19.00, 21.45
גיל 4: שחור א"ה 16.30, 19.00, 21.45
גיל 5: פורסט גאמפ א"ה 19.00, 21.45
ג'וניור א"ה 16.30

אשקלון

גיל 1: גל א"ה 16.45, 19.00, 21.45
גיל 2: שעור בחיזור א"ה 16.45, 19.00, 21.45
גיל 3: שחור א"ה 16.45, 19.00, 21.45
גיל 4: פורסט גאמפ א"ה 19.00, 21.45
ג'וניור א"ה 16.45
גיל 5: נהר פרא א"ה 16.45, 19.00
חשיפה א"ה 21.45
חן 1: חירון האשליות א"ה 16.50, 19.25, 21.55
חן 2: מושבעים על הכוונת א"ה 17.00, 19.30, 21.50
חן 3: רוחות של תשוקה א"ה 16.30, 19.15, 21.50
חן 4: ספרות זולה א"ה 16.10, 19.00, 21.50
חן 5: סחרור בשחקים א"ה 17.00, 19.30, 21.50

באר־שבע

גיל 1: גל א"ה 16.30, 19.15, 21.45
גיל 2: פורסט גאמפ א"ה 19.15, 22.00
ג'וניור א"ה 16.30
גיל 3: שחור א"ה 16.30, 19.15, 21.45
גיל 4: שעור בחיזור א"ה 16.30, 19.15, 21.45
רב נגב 1: רוחות של תשוקה א"ה 16.45, 19.20, 21.55
רב נגב 2: ספרות זולה א"ה 16.10, 19.00, 21.50
רב נגב 3: סחרור בשחקים א"ה 17.00, 19.30, 21.50
רב נגב 4: חירון האשליות א"ה 16.50, 19.25, 21.55

בת־ים

חן 1: חירון האשליות א"ה 16.50, 19.25, 21.50
חן 2: רוחות של תשוקה א"ה 16.45, 19.20, 21.55
חן 3: שיעור בחיזור א"ה 17.00, 19.30, 21.50
חן 4: סחרור בשחקים א"ה 17.00, 19.30, 21.50
חן 5: חומות של תקווה א"ה 16.30, 19.15, 21.55
חן 6: ספרות זולה א"ה 19.00, 21.50
חן 7: מושבעים על הכוונת א"ה 19.30, 21.50
ג'וניור א"ה 17.00

הוד השרון

כוכבית: נהר הפרא ב"ה 19.00, 21.30

הרצליה

אדיטוריום דניאל: כה רחוק כה קרוב א"ה 19.15, 21.30
כנודין 1: פורסט גאמפ א"ה 19.30, 22.15
כנודין 2: מה עובר על גילברט א"ה 19.30, 22.00
סבאר 1: גל א"ה 19.30, 21.50
סבאר 2: שיעור בחיזור א"ה 19.30, 21.45
סבאר 3: רוחות של תשוקה א"ה 19.20, 21.50

חדרה

לב 1: חומות של תקווה א"ה 16.30, 19.15, 21.50
לב 2: רק אותך א"ה 16.30, 19.30, 21.50
לב 3: שחור א"ה 16.30, 19.30, 21.50
לב 4: פורסט גאמפ א"ה 16.30, 19.15, 21.50

חולון

גל 1: שיעור בחיזור א"ה 16.45, 19.15, 21.45
גל 2: סחרור בשחקים א"ה 16.45, 19.15, 21.45
גל 3: פורסט גאמפ א"ה 16.30, 19.00, 21.45
גל 4: נהר הפרא א"ה 16.45, 19.15, 21.45
גל 5: חשיפה א"ה 16.45, 19.00, 21.45

כפר־סבא

גיל 1: גל א"ה 16.45, 19.15, 21.45
גיל 2: חומות של תקווה א"ה 16.30, 19.15, 22.00
גיל 3: פורסט גאמפ א"ה 16.30, 19.15, 22.00
גיל 4: רוחות של תשוקה א"ה 16.30, 19.15, 22.00
גיל 5: חשיפה ב"ה 19.15, 21.45
ג'וניור א"ה 16.45
גיל 6: שיעור בחיזור א"ה 16.45, 19.15, 21.45
גיל 7: ספרות זולה א"ה 19.00, 22.00
סחרור בשחקים א"ה 16.45
עמל: אבא מרדנית א' 19.00, 21.15. ג"ה 21.15

כרמיאל

סינמה 1: נהר הפרא א"ה 19.00, 21.30
סינמה 2: מושבעים על הכוונת א"ה 19.00, 21.30
סינמה 3: חירון האשליות א"ה 19.00, 21.30

לוד

סבאר 1: רק אותך א"ה 19.15, 21.30
סבאר 2: ג'וניור א"ה 19.15
נהר הפרא א"ה 21.30
סבאר 3: סחרור בשחקים א"ה 19.15, 21.30

נהריה

היכל התרבות: סחרור בשחקים א', ג', ה' 19.00, 21.15. ד' 21.15

נס־ציונה

גיל 1: גל א"ה 16.45, 19.15, 21.45
גיל 2: ג'וניור א"ה 16.45
פורסט גאמפ א"ה 19.15, 22.00
גיל 3: שיעור בחיזור א"ה 16.45, 19.15, 21.45
גיל 4: נהר הפרא א"ה 16.45, 19.15, 21.45

נצרת עילית

גיל 1: פורסט גאמפ א"ה 16.45, 19.00, 21.30
גיל 2: ג'וניור א"ה 16.45, 19.00
חשיפה א"ה 19.00, 21.30
גיל 3: גל א"ה 16.45, 19.00, 21.30
גיל 4: קפה עם לימון א"ה 16.45, 19.00, 21.30
גיל 5: שחור א"ה 16.45, 19.00, 21.30
גיל 6: שיעור בחיזור א"ה 16.45, 19.00, 21.30
גיל 7: סחרור בשחקים א"ה 16.45, 19.00, 21.30

נתניה

גיל 1: גל א"ה 16.45, 19.15, 21.45
גיל 2: שיעור בחיזור א"ה 16.45, 19.15, 21.45
גיל 3: פורסט גאמפ א"ה 16.30, 19.00, 21.45
גיל 4: חומות של תקווה א"ה 16.30, 19.00, 21.45
גיל 5: ג'וניור א"ה 16.45
שחור א"ה 19.15, 21.45
חן השרון 1: רוחות של תשוקה א"ה 16.30, 19.15, 21.55
חן השרון 2: סחרור בשחקים א"ה 17.00, 19.30, 21.50
חן השרון 3: חירון האשליות א"ה 16.50, 19.25, 21.55
חן השרון 4: ספרות זולה א"ה 16.10, 19.05, 21.50

ערד

סבאר 1: גל א"ה 19.15, 21.45
סבאר 2: פורסט גאמפ א"ה 19.00, 21.45
סבאר 3: ג'וניור א"ה 19.15
שחור א"ה 21.45

פתח־תקוה

היכל 1: גל א"ה 17.00, 19.15, 21.45. ה' 19.15, 21.45
היכל 2: רוחות של תשוקה א', ג"ה 16.30, 19.15, 22.00. ב' 22.00
היכל 3: שיעור בחיזור א', ג"ה 17.00, 19.15, 21.45. ב' 17.00, 19.15
רב 1: שחור א"ה 17.00, 19.15, 21.45
רב 2: פורסט גאמפ א"ה 16.30, 19.00, 21.45
רב 3: חשיפה א"ה 17.00, 19.15, 21.45

צפת

בית גבריאל: חירון האשליות ב"ה 18.00, 20.30

קרית מלאכי

היכל התרבות: ג'וניור א', ב', ד', ה' 19.15, 21.30

קריות

קריון 1: ג'וניור א"ה 16.45, 19.00, 21.30
קריון 2: נהר הפרא א"ה 16.45, 19.00, 21.30
קריון 3: סיפור חיים א"ה 19.00, 21.30
מלאכים בחופשה א"ה 16.45
קריון 4: חשיפה א"ה 19.00, 21.30
קריון 5: גל א"ה 16.45, 19.00, 21.30
מסיכה א"ה 16.45
קריון 6: מלך האריות א"ה 16.45
פורסט גאמפ א"ה 16.45, 19.00, 21.30
קריון 7: שיעור בחיזור א"ה 16.45, 19.00, 21.30
קריון 8: שחור א"ה 16.45, 19.00, 21.30

ראשון־לציון

קניון הזהב 1: ספרות זולה א"ה 16.30, 19.15, 22.00
קניון הזהב 2: ג'וניור א"ה 16.45, 19.00
גבעת הסודות א"ה 21.45
קניון הזהב 3: חומות של תקווה א"ה 16.15, 19.00, 21.45
חן 1: רוחות של תשוקה א"ה 16.30, 19.15, 21.55
חן 2: ספרות זולה א"ה 16.10, 19.00, 21.50
חן 3: חירון האשליות א"ה 16.50, 19.25, 21.55
חן 4: סחרור בשחקים א"ה 17.00, 19.30, 21.50
כוכבי: רק אותך א"ה 19.30, 21.45
סבאר 1: גל א"ה 19.15, 21.45
סבאר 2: פריסילה – מלכת המדבר א"ה 21.45
סיפור חיים א"ה 19.00
סבאר 3: רוחות של תשוקה א"ה 19.15, 21.45
סבאר 4: שחור א"ה 19.15, 21.45

רחובות

חן 1: רוחות של תשוקה א"ה 19.10, 21.50
חן 2: שחור א"ה 19.30, 21.45
חן 3: ספרות זולה א"ה 19.00, 21.50
חן 4: חומות של תקווה א"ה 19.00, 21.50

רמת־גן – גבעתיים

אראוים 1: רוחות של תשוקה א"ה 16.30, 19.15, 21.55
אראוים 2: שיעור בחיזור א"ה 17.00, 19.30, 21.50
אראוים 3: סחרור בשחקים א"ה 17.00, 19.30, 21.50
רב גן 1: ספרות זולה א"ה 16.00, 19.00, 21.55
רב גן 2: נהר פרא א"ה 17.00, 19.30, 21.50
רב גן 3: מושבעים על הכוונת א"ה 19.30, 21.50
ג'וניור א"ה 17.00
רב גן 4: חירון האשליות א"ה 16.50, 19.25, 21.55

רעננה

מטרוק 1: חומות של תקווה א"ה 19.30, 22.00
מטרוק 2: רוחות של תשוקה א"ה 17.00, 19.30, 22.10
מטרוק 3: שיעור בחיזור א"ה 17.00, 19.30, 22.00
מטרוק 4: גל א"ה 17.00, 19.30, 22.00
מטרוק 5: סיפור חיים א"ה 17.00, 19.30
ספרות זולה א"ה 21.50